



**“ESTUDIO DE IMPACTO AMBIENTAL PROYECTO UPME-03-2010, SUBESTACIÓN CHIVOR II – Y NORTE 230 kV Y LÍNEAS DE TRANSMISION ASOCIADAS ”**

**CAPITULO 3.4 MEDIO SOCIOECONÓMICO  
Numeral 3.4.7 Dimensión Politico Organizativa**

CONSORCIO AMBIENTAL CHIVOR



ESCALA <b>SIN</b>	FORMATO <b>Carta</b>	REFERENCIA EEB 2- EEB-NORTE-AMB-2002-1	HOJA <b>01</b>	REV <b>0</b>
----------------------	-------------------------	---	-------------------	-----------------



## TABLA DE CONTENIDO

3.	CARACTERIZACIÓN DEL ÁREA DE INFLUENCIA DEL PROYECTO.....	6
3.4.	Medio Socioeconómico.....	6
3.4.7.	Dimensión Político – Organizativa .....	6
3.4.7.1	Aspectos Políticos .....	6
3.4.7.2	Análisis del Conflicto Socio Político frente al Proyecto.....	12
3.4.7.3	Organización y presencia institucional.....	57

## INDICE DE TABLAS

Tabla 3-1 Gobernadores Electos 2016-2019 .....	7
Tabla 3-2 Alcaldes Electos 2016-2019.....	7
Tabla 3-3 Actores políticos AII – Municipio de San Luis de Gaceno.....	12
Tabla 3-4. Presidentes JAC AID - San Luis de Gaceno .....	13
Tabla 3-5 Actores políticos AII – Municipio de Santa María .....	13
Tabla 3-6 Presidentes JAC AID – Municipio de Santa María .....	14
Tabla 3-7 Actores políticos AII – Municipio de Macanal .....	14
Tabla 3-8 Presidentes JAC AID – Municipio de Macanal .....	15
Tabla 3-9 Actores políticos AII – Municipio de Garagoa.....	16
Tabla 3-10 Presidentes JAC AID – Municipio de Garagoa.....	16
Tabla 3-11 Actores políticos AII – Municipio de Tenza.....	17
Tabla 3-12 Presidentes JAC AID – Municipio de Tenza.....	18
Tabla 3-13 Actores políticos AII – Municipio de Sutatenza.....	19
Tabla 3-14 Presidentes JAC AID – Municipio de Sutatenza.....	19
Tabla 3-15 Actores políticos AII – Municipio de Guateque .....	20
Tabla 3-16 Presidentes JAC AID – Municipio de Guateque .....	20
Tabla 3-17 Actores políticos AII – Municipio de Tibirita.....	21
Tabla 3-18 Presidentes JAC AID – Municipio de Tibirita .....	21
Tabla 3-19 AII Actores políticos – Municipio de Machetá .....	22
Tabla 3-20 Presidentes JAC AID – Municipio de Machetá .....	23
Tabla 3-21 Actores políticos – Municipio de Chocontá AII .....	24
Tabla 3-22 Presidentes JAC AID – Municipio de Chocontá.....	24
Tabla 3-23 Actores políticos AII – Municipio de Suesca.....	25
Tabla 3-24 Presidentes JAC AID – Municipio de Suesca.....	26
Tabla 3-25 Actores políticos AII – Municipio de Sesquilé .....	27
Tabla 3-26 Presidentes JAC AID – Municipio de Sesquilé .....	27

### 3.4.7 DIMENSIÓN POLITICO ORGANIZATIVA

Proyecto UPME-03-2010

Tabla 3-27 Actores políticos AII – Municipio de Gachancipá.....	28
Tabla 3-28 Presidentes JAC AID – Municipio de Gachancipá.....	29
Tabla 3-29 Actores políticos AII – Municipio de Nemocón .....	29
Tabla 3-30 Presidentes JAC AID – Municipio de Nemocón.....	30
Tabla 3-31 Actores políticos AII – Municipio de Cogua .....	31
Tabla 3-32 Presidentes JAC AID – Municipio de Cogua .....	32
Tabla 3-33 Actores políticos AII – Municipio de Zipaquirá.....	33
Tabla 3-34 Presidentes JAC AID – Municipio de Zipaquirá.....	34
Tabla 3-35 Actores políticos AII – Municipio de Tabio.....	35
Tabla 3-36 Presidentes JAC AID – Municipio de Tabio.....	36
Tabla 3-37 Actores políticos AII – Municipio de Subachoque.....	37
Tabla 3-38 Presidentes JAC AID – Municipio de Subachoque.....	38
Tabla 3-39 Actores políticos AII – Municipio de Madrid.....	38
Tabla 3-40 Presidentes JAC AID – Municipio de Madrid.....	39
Tabla 3-41 Actores políticos AII – Municipio de Tenjo.....	40
Tabla 3-42 Presidentes JAC AID – Municipio de Tenjo.....	41
Tabla 3-3-43 Actores sociales relevantes del Proyecto Norte EEB .....	42
Tabla 3-44 Organizaciones e instituciones en el área de influencia .....	57

### 3.4.7 DIMENSIÓN POLITICO ORGANIZATIVA

Proyecto UPME-03-2010



## INDICE DE FIGURAS

Figura 3-1 Mapa conflicto Socio Político Municipal Proyecto Norte.....	48
Figura 3-2. Mapa conflicto Socio Político Veredal Proyecto Norte.....	49

## INDICE DE FOTOGRAFÍAS

Fotografía 3-1 Manifestaciones de oposición Municipio de Tenza - Boyacá .....	52
Fotografía 3-2 Manifestaciones de oposición Municipio de Machetá - Cundinamarca.....	53
Fotografía 3-3 Manifestaciones de oposición Municipio de Gachancipá - Cundinamarca	54
Fotografía 3-4 Manifestaciones de oposición Municipio de Nemocón – Cundinamarca ...	54
Fotografía 3-5 Manifestaciones de oposición Municipio de Cogua - Cundinamarca.....	55
Fotografía 3-6 Manifestaciones de oposición Municipio de Subachoque - Cundinamarca	55
Fotografía 3-7 Manifestaciones de oposición Municipio de Tabio - Cundinamarca .....	56
Fotografía 3-8. Manifestaciones de oposición Municipio de Madrid - Cundinamarca .....	57

### 3. CARACTERIZACIÓN DEL ÁREA DE INFLUENCIA DEL PROYECTO

#### 3.4. MEDIO SOCIOECONÓMICO

##### 3.4.7. Dimensión Político – Organizativa

###### 3.4.7.1 Aspectos Políticos

En este apartado se presentan los actores políticos que interactúan en el área de influencia del proyecto y que representan la estructura de poder local, junto con el análisis de la conflictividad que actualmente se genera a partir de su interacción con la sociedad.

En la actualidad, Colombia está organizada territorialmente por departamentos, municipios y distritos, principalmente. Otras divisiones especiales son las provincias, las entidades territoriales indígenas y los territorios colectivos.

Ubicados entre la nación y el municipio, los departamentos son encabezados por un gobernador encargado de la administración autónoma de los recursos otorgados por el Estado. Tienen autonomía en el manejo de los asuntos relacionados con su jurisdicción y funcionan como entes de coordinación entre la nación y los municipios. Por su parte los municipios son una entidad territorial organizada administrativa y jurídicamente. Es dirigido por la figura de un alcalde, quien gobierna junto con un concejo municipal; ambas figuras son elegidas por voto popular.

Para el caso del Proyecto Norte se interviene veinte (20) municipios; siete (7) en el departamento de Boyacá y trece (13) municipios en el departamento de Cundinamarca; en cada uno de estos municipios existe la organización estatal, representada en la administración municipal, entre los miembros más representativos y con mayor reconocimiento por parte de la comunidad en el AID están: Alcalde, Concejo municipal, Personero (a) municipal, Secretaría de Planeación, Secretaría de Ambiente, Policía; y a nivel veredal, los actores políticos que más interacción tienen con la comunidad son las Juntas de Acción Comunal – JAC, representadas por un presidente y sus dignatarios electos mediante la votación de los integrantes de la comunidad.

En la Tabla 3-1, se presenta el listado de los Gobernadores de los departamentos por los cuales serán intervenidos por el Proyecto y en la Tabla 3-2 el listado de Alcaldes de cada uno de los municipios del área de influencia directa, elegidos en las pasadas elecciones del 25 de octubre de 2015 y con quienes se ha adelantado el proceso informativo del Estudio de Impacto Ambiental (EIA).

**Tabla 3-1 Gobernadores Electos 2016-2019**

DEPARTAMENTO	GOBERNADOR	PARTIDO POLITICO	FOTO TARJETA ELECTORAL
Boyacá	Carlos Andrés Amaya Rodríguez	Partido Verde – Partido Liberal	
Cundinamarca	Jorge Emilio Rey Ángel	Partido Cambio Radical Partido de la U- ASI - MAIS	

Fuente: Empresa de Energía de Bogotá, 2016

**Tabla 3-2 Alcaldes Electos 2016-2019**



DEPARTAMENTO	MUNICIPIO	ALCALDE ELECTO	PARTIDO POLITICO	FOTO TARJETA ELECTORAL
Boyacá	San Luis de Gaceno	Milton Oswaldo Fernández Alfonso	Partido de la U - Cambio Radical	
Boyacá	Santa María	Rubén Sánchez Niño	Partido Alianza Verde - Partido Liberal	

DEPARTAMENTO	MUNICIPIO	ALCALDE ELECTO	PARTIDO POLITICO	FOTO TARJETA ELECTORAL
Boyacá	Macanal	Nabor Felipe Londoño	Partido Conservador Colombiano	
Boyacá	Garagoa	Julio Ernesto Sanabria Guerra	Partido de la U	
Boyacá	Tenza	Jhon Alexander López Mendoza	Centro Democrático y Partido Conservador Colombiano	
Boyacá	Sutatenza	Camilo Sastoque Leiva	Cambio Radical	
Boyacá	Guateque	Edwin Crisanto Bohórquez Mora	Alianza Verde	
Cundinamarca	Tibirita	María Patricia Vaca Castillo	Partido Conservador Colombiano	

### 3.4.7 DIMENSIÓN POLITICO ORGANIZATIVA







Proyecto UPME-03-2010



DEPARTAMENTO	MUNICIPIO	ALCALDE ELECTO	PARTIDO POLITICO	FOTO TARJETA ELECTORAL
Cundinamarca	Machetá	Rafael Mauricio Forero Briceño	Construyendo futuro	
Cundinamarca	Chocontá	Jorge Enrique Pinzón Pinzón	Partido Conservador Colombiano	
Cundinamarca	Suesca	Orlando Quilaguy Mestizo	Partido Liberal - Cambio Radical	
Cundinamarca	Sesquilé	Nelson Uriel Robayo Lopez	Coalición Programática y Política Partido De La U - Partido Conservador Colombiano	
Cundinamarca	Gachancipá	José Joaquín Cubides Ariza	Coalición Cambio Radical - Partido Opción Ciudadana - Partido Liberal - Partido Conservador-Partido verde	
Cundinamarca	Nemocón	Renzo Alexander Sánchez Sabio	Partido Liberal Colombiano - Cambio Radical y Alianza Social Independiente	
Cundinamarca	Cogua	William Darío Forero Forero	Amigos De Cogua	

### 3.4.7 DIMENSIÓN POLITICO ORGANIZATIVA

Proyecto UPME-03-2010

DEPARTAMENTO	MUNICIPIO	ALCALDE ELECTO	PARTIDO POLITICO	FOTO TARJETA ELECTORAL
				
Cundinamarca	Zipaquirá	Luis Alfonso Rodríguez Valbuena	Zipaquirá Nuestra	
Cundinamarca	Tabio	Rubén Darío Acero García	Partido Conservador Colombiano	
Cundinamarca	Subachoque	Juan Guillermo Cortés Ballén	Cambio Radical-Opción Ciudadana	
Cundinamarca	Madrid	Orlando Alberto Cardona Rojas	Unidos Podemos (Partido Verde - partido Liberal, ASI )	
Cundinamarca	Tenjo	Juan Gabriel Gómez Campos	Centro Democrático	

Fuente: [www.portalterritorial.gov.co/directorio](http://www.portalterritorial.gov.co/directorio)

### 3.4.7 DIMENSIÓN POLITICO ORGANIZATIVA

Proyecto UPME-03-2010

Con respecto a la presencia y conflictividad de los actores representantes de las administraciones municipales electos hasta el año 2013, es importante anotar que la comunidad, principalmente en las veredas que se encuentran más alejadas de los cascos urbanos, manifiestan que la presencia de dichos actores es poco frecuente o no se da, de modo que la percepción que la comunidad tiene sobre ellos es negativa y se alude a la falta de presencia institucional estatal, esta situación se presenta especialmente en los municipios de Boyacá como San Luis de Gaceno, Santa María, Macanal y Garagoa y en Cundinamarca en municipios como Tibirita, Machetá y Chocontá. En los municipios más cercanos a Bogotá como Zipaquirá, Cogua, Nemocón, Gachancipá, Subachoque, Madrid, Tenjo, Tabio, Sesquilé y Suesca, la presencia de la alcaldía municipal es más frecuente y hay un mayor relacionamiento con las comunidades.

En algunas veredas de los municipios de Boyacá también se identifican como actores relevantes a AES Chivor quien opera la hidroeléctrica Chivor, entidad que tiene bajos niveles de confianza para la comunidad entrevistada, ya que según refiere se han incumplido acuerdos establecidos desde la etapa de pre construcción del proyecto, y no se han recibido beneficios, además de la generación de pasivos ambientales por la operación de la hidroeléctrica; en las veredas de San Luis de Gaceno y Santa María, se identifica inconformidades con las actividades ejecutadas en el desarrollo y operación del proyecto de Petroeléctrica de los Llanos y en aspectos asociados a la inversión social realizada por la empresa. En Macanal y Garagoa, se identifican quejas frente al desarrollo del Pequeña Central Hidroeléctrica de Tunjita frente a la vinculación de mano de obra local, la cual menciona fue escasa y además que trajeron mano de obra de otros departamentos como Antioquia. En el municipio de Tenza las Veredas Valle Grande Abajo, Resguardo y Quebradas refieren un nivel bajo de confianza con la inspección de policía por la poca presencia de ésta en las veredas.

En algunas comunidades de Cundinamarca, como es el caso del municipio de Tibirita se identifica como un actor importante el cuerpo de policía, sin embargo existen bajos niveles de confianza; para otras zonas de Cundinamarca se nombran actores importantes como la Unidad Municipal de Asistencia Técnica Agropecuaria (UMATA), presidentes de las juntas de acueducto y/o empresas de servicios públicos (ejemplo: EMSERTABIO en Tabio) y en Chocontá se identifica a la empresa de Licores de Cundinamarca, actores que presentan índices bajos de confianza. En los municipios de Cogua y Zipaquirá se identifican otros actores relevantes como los profesores, las instituciones de salud pública y las empresas de explotación minera, catalogando éstas dos últimas en los niveles de confianza menores. En este mismo sentido se identifican empresas como Peldar, La Alquería (Cogua), Catedral de Sal administra el principal atractivo turístico de Zipaquirá; las empresas de flores en Madrid y Tenjo y algunas organizaciones no gubernamentales como Fundación Amigos de Subachoque.

Las Juntas de Acción Comunal - JAC como principal ente representativo de la comunidad, son la instancia comunitaria más relevante y evidente en los territorios ya que su gestión suele ser permanente y se lleva a cabo de manera directa y en conjunto con la comunidad,

#### 3.4.7 DIMENSIÓN POLITICO ORGANIZATIVA

Proyecto UPME-03-2010

mientras que la de los líderes estatales generalmente es intermitente y la relación con la comunidad es menos cercana.

Por último, las comunidades entrevistadas identifican a los representantes de las parroquias municipales como actores relevantes en el área, ya que se evidencia que la religión católica continúa siendo un pilar en las dinámicas socioculturales de las comunidades a lo largo de todos los municipios. En algunos casos, los párrocos se desplazan hasta las veredas para llevar a cabo las eucaristías, que congregan a casi toda la población, generando esto unos niveles de confianza altos.

### 3.4.7.2 Análisis del Conflicto Socio Político frente al Proyecto

A continuación, se presenta el análisis de la situación de conflicto planteada por las autoridades, comunidades y organizaciones que han manifestado una posición en contra del licenciamiento del proyecto, en el cual se indican posiciones, situaciones planteadas y su incidencia a nivel territorial.

#### ➤ Departamento de Boyacá

#### • Municipio de San Luis de Gaceno

**Tabla 3-3 Actores políticos All – Municipio de San Luis de Gaceno**

ACTORES POLÍTICOS SAN LUIS DE GACENO	
CARGO	NOMBRE
Alcalde Municipal	Milton Oswaldo Fernández Alfonso
Presidente del Concejo Municipal	Rodrigo Arturo Romero Vargas
Personero Municipal	Claudia Ávila
Secretario de Planeación	Camilo Andrés Murcia Moreno

**Fuente: Consorcio Ambiental Chivor, 2016.**

Respecto a la posición de los funcionarios, se identifica posiciones expectantes frente a los posibles beneficios que pueda obtener el municipio por temas como inversión social y generación de recursos mediante la tributación por la construcción de la subestación. Respecto al concejo municipal, se identifica posiciones encontradas entre sus integrantes frente al desarrollo del proyecto, algunos de sus miembros, manifiestan desconfianza frente a los beneficios obtenidos por la comunidad y los impactos ambientales que provocará su construcción y operación; en diferentes encuentros los concejales toman como referencia la experiencia, en muchas ocasiones enunciada como negativa, que tuvieron con el

#### 3.4.7 DIMENSIÓN POLITICO ORGANIZATIVA

Proyecto UPME-03-2010

proyecto de Petroeléctrica de los Llanos y lo utilizan como principal referente para asumir una posición frente al proyecto Norte.

**Tabla 3-4. Presidentes JAC AID - San Luis de Gaceno**

PRESIDENTES JAC SAN LUIS DE GACENO	
CARGO	NOMBRE
Presidente JAC Vereda El Cairo	Cerveleón Alfonso
Presidente JAC Vereda Arrayanes Abajo	Luz Miriam Bohórquez
Presidente JAC Vereda Arrayanes Arriba	Juan de Jesús Montejo
Presidente JAC Vereda El Centro	No tiene conformado JAC
Presidente JAC Vereda El Carmen Agua Fría	Alicia Mora

Fuente: Empresa de Energía de Bogotá, 2016

Los presidentes de JAC se muestran expectantes frente al desarrollo del proyecto. La principal preocupación que han manifestado los presidentes de las juntas es la inquietud sobre el valor de la inversión social y la forma en la cual las comunidades se verán beneficiados.

- **Municipio de Santa María**

**Tabla 3-5 Actores políticos All – Municipio de Santa María**

ACTORES POLÍTICOS SANTA MARÍA	
CARGO	NOMBRE
Alcalde Municipal	Rubén Sánchez Niño
Presidente del Concejo Municipal	Diana Lucero Salgado Moreno
Personero Municipal	Fabio Enrique Velosa
Secretario de Planeación	Raúl Hernando Rodríguez

Fuente: Empresa de Energía de Bogotá, 2016

En diferentes encuentros el alcalde municipal, ha mostrado su inquietud por la modificación de la tributación del proyecto de Petroeléctrica de los Llanos, teniendo en cuenta que ante la construcción de la nueva subestación en San Luis de Gaceno las bahías de operación de ese proyecto quedarían ubicadas en ese municipio, afectando la tributación que recibe actualmente el municipio de Santa María; razón por la cual manifiesta una oposición abierta frente a la construcción del Proyecto Norte; sin embargo se debe anotar, que la oposición del alcalde se puede calificar como informada, ya que siempre se ha estado dispuesto a recibir información del proyecto.

**Tabla 3-6 Presidentes JAC AID – Municipio de Santa María**

PRESIDENTES JAC SANTA MARÍA	
CARGO	NOMBRE
Presidente JAC Vereda Planadas	Orlando Sossa
Presidente JAC Vereda San Agustín	Enrique Torres Segura
Presidente JAC Vereda Santa Cecilia	Hugo Daza

Fuente: Empresa de Energía de Bogotá, 2016

Los presidentes de JAC se muestran expectantes frente a la inversión social que pueda hacer la empresa en el territorio, es de anotar que las principales exigencias de las comunidades se concentran en la adecuación y mantenimiento de las vías veredales y en la inversión social que realizará la empresa y el beneficio que pueda obtener la comunidad. Para el caso del presidente de la vereda Santa Cecilia, el presidente de la junta es miembro de un comité conformado en el municipio de Macanal que se encuentra en oposición al proyecto.

- **Municipio de Macanal**

**Tabla 3-7 Actores políticos AII – Municipio de Macanal**

ACTORES POLÍTICOS MACANAL	
CARGO	NOMBRE
Alcalde Municipal	Nabor Felipe Londoño
Presidente del Concejo Municipal	Luis Alberto Alfonso Romero
Personero Municipal	Cristy Dayana Carrillo

ACTORES POLÍTICOS MACANAL	
CARGO	NOMBRE
Secretario de Planeación	Alexander Becerra Alfonso

Fuente: Empresa de Energía de Bogotá, 2016.

Si bien el alcalde del municipio muestra una posición neutral frente al avance del proyecto, es de anotar que frente a las presiones recibidas por líderes opositores y algunos propietarios que consideran que han sido afectados por los valores de reconocimiento de las servidumbres, ha enunciado su inconformidad frente al avance del proyecto. La personería municipal ha manifestado ciertas inconformidades frente a la forma en la cual algunos líderes, entre ellos un concejal municipal, la han coaccionado para que actúe como opositora del proyecto, sin embargo ella siempre se presenta como neutral frente al proceso.

**Tabla 3-8 Presidentes JAC AID – Municipio de Macanal**

PRESIDENTES JAC MACANAL	
CARGO	NOMBRE
Presidente JAC Vereda Centro	Carlos Humberto Bernal
Presidente JAC Vereda Volador	Luis Antonio Romero
Presidente JAC Vereda Dátil	Luz Patricia Gaitán
Presidente JAC Vereda Tibacota	William Alberto Monroy
Presidente JAC Vereda La Mesa	Luz Herminda Vega
Presidente JAC Vereda Peña Blanca	Jersson Sandoval
Presidente JAC Vereda Agua Blanca Grande	Justo Pastor Roa
Presidente JAC Vereda Agua Blanca Chiquita	Lidia Yaneth Mora

Fuente: Empresa de Energía de Bogotá, 2016.

Entre los presidentes de juntas se identifican dos posiciones marcadas, algunos participan activamente del comité de oposición al proyecto y otros se ven intimidados por los líderes del comité y por lo tanto, prefieren evitar sentar una posición y ante ella un señalamiento

#### 3.4.7 DIMENSIÓN POLITICO ORGANIZATIVA

Proyecto UPME-03-2010

frente a las comunidades. Las inconformidades de los opositores se presentan básicamente por temas asociados a la inversión social y el reconocimiento que realizará la empresa por la concertación de servidumbres.

- **Municipio de Garagoa**

**Tabla 3-9 Actores políticos AII – Municipio de Garagoa**

ACTORES POLÍTICOS GARAGOA	
CARGO	NOMBRE
Alcalde Municipal	Julio Ernesto Sanabria Guerra
Presidente del Concejo Municipal	Claudia Helena Leguizamón
Personero Municipal	César Olmedo Hernández
Secretario de Planeación	Miguel Ángel Solano

Fuente: Empresa de Energía de Bogotá, 2016

Los integrantes de la administración municipal se encuentran expectantes frente a la posible inversión social que realice la empresa en el municipio. Sin embargo, es de anotar que el concejo municipal ha hecho solicitudes a la empresa frente a inconformidades manifestadas por algunos propietarios frente a los aspectos relacionados con la concertación de servidumbres.

**Tabla 3-10 Presidentes JAC AID – Municipio de Garagoa**

PRESIDENTES JAC GARAGOA	
CARGO	NOMBRE
Presidente JAC Vereda Bojacá	Omar José Barreto
Presidente JAC Vereda Caracol	Efraín Villamil
Presidente JAC Vereda Arada Chiquita	Julio Roberto Roa
Presidente JAC Vereda Arada Grande	Maria Helena Roa
Presidente de JAC Guayabal	Alfonso Martínez

Fuente: Empresa de Energía de Bogotá, 2016.

### 3.4.7 DIMENSIÓN POLITICO ORGANIZATIVA

Proyecto UPME-03-2010



Al igual que la administración municipal se encuentran expectantes frente al tema de inversión social, sin embargo es necesario comentar que el desarrollo de las actividades asociadas a la concertación de servidumbres ocasionó inconformidades que se expresaron en solicitudes al concejo municipal. En el municipio de Garagoa se ha recibido influencia de la oposición presentada en el municipio de Tenza y que es descrita a continuación.

- **Municipio de Tenza**

**Tabla 3-11 Actores políticos All – Municipio de Tenza**

ACTORES POLÍTICOS TENZA	
CARGO	NOMBRE
Alcalde Municipal	John Alexander López Mendoza
Presidente del Concejo Municipal	Yohana Carolina Mendoza Carrillo
Personero Municipal	Yebrail González Díaz
Secretario de Planeación	Ricardo Benavides Coronado

**Fuente: Empresa de Energía de Bogotá, 2016.**

Frente al desarrollo del proyecto la administración municipal de Tenza, desde la campaña política del actual alcalde, se manifestó la oposición al proyecto. Como parte de las dinámicas que se han generado por parte de la administración es que cualquier encuentro con la Empresa, debe ser conjunto con todas las partes interesadas con el fin de que la entrega de la información sea recibida conjuntamente; sin embargo, como líder de su comunidad solo ha aceptado el acercamiento inicial con la Empresa en la cual estuvo presente su comunidad, la personería y el concejo municipal, desde allí no se han dispuesto espacios de interlocución porque manifiestan “escuchar lo mismo siempre” y donde no se ha logrado presentar los resultados del EIA. Por unanimidad las comunidades y las JAC que las representan aceptaron la dinámica propuesta por la Autoridad y siempre están dispuestos a atender las instrucciones dadas por la alcaldía.

**Tabla 3-12 Presidentes JAC AID – Municipio de Tenza**

PRESIDENTES JAC TENZA	
CARGO	NOMBRE
Presidente JAC Vereda Mutatea	Ciro Antonio Molina
Presidente JAC Vereda Rucha	Tulio Ernesto Bernal
Presidente JAC Vereda Valle Grande Arriba	Tito Lozano Junco
Presidente JAC Vereda Valle Grande Abajo	Alcides Alfonso Amaya
Presidente JAC Vereda Resguardo	Vicente Vaca Vaca
Presidente JAC Vereda Quebradas	Alvaro Sarmiento

**Fuente: Empresa de Energía de Bogotá, 2016.**

En los diferentes encuentros tanto con las autoridades, líderes y comunidades, han expresado la falta de presencia estatal por el mal estado de sus vías y la falta de gestión para mejorar su productividad y economía; cuando ésta presencia es percibida en su territorio es para generarles “afectaciones” como afirman sucede con el caso del Proyecto Norte. Temas como el predominio de micro fundíos y minifundios, el cuidado hacia los nacederos de agua, conservación del paisaje para promover su turismo, son tratados como los más relevantes.

Es de destacar, que en las JAC 2016-2019 del municipio de Tenza, tres de ellos fueron reelegidos (Mutatea, Rucha, Quebradas) y en general cuentan con un direccionamiento desde la alcaldía municipal para enfocar su oposición al Proyecto, su cohesión como líderes comunales es fuerte ya que mantienen una constante comunicación para generar alertas respecto a cualquier acercamiento que realiza la Empresa y al interior de su organización como comunidad tienen como norma (desde el Estudio de Impacto Ambiental) no recibir ningún comunicado ni tipo de información, mucho menos firmar el recibido.

A su vez hacen parte de un Comité que se formalizó en Veeduría ciudadana, para tener injerencia en este tipo de proyectos que se están desarrollando en su zona. Los miembros de esta Veeduría se identifican como parte de la Red de municipios afectados, que se lidera desde Zipaquirá, con los cuales han asistido a los diferentes espacios de reunión desplazándose de un municipio a otro, así como hacia Tabio.

- **Municipio de Sutatenza**

**Tabla 3-13 Actores políticos All – Municipio de Sutatenza**

ACTORES POLÍTICOS SUTATENZA	
CARGO	NOMBRE
Alcalde Municipal	Camilo Sastoque Leiva
Presidente del Concejo Municipal	Ferney Arévalo Cufiño
Personero Municipal	Edgar Fabián Durán Vaca
Secretario de Planeación	Mónica Zulay Pedraza

Fuente: Empresa de Energía de Bogotá, 2016.

Las autoridades municipales de Sutatenza, se han percibido como validadores en el desarrollo del proyecto, derivado también de la menor intervención de este en su municipio. En conjunto sus manifestaciones han estado orientadas hacia la inversión social y el apoyo a las diferentes iniciativas de desarrollo para sus comunidades. Su receptividad y disposición al diálogo ha permitido un relacionamiento oportuno y constante. El personero municipal fue reelegido y es testigo de la trazabilidad, avances y alcance del Proyecto.

**Tabla 3-14 Presidentes JAC AID – Municipio de Sutatenza**

PRESIDENTES JAC SUTATENZA	
CARGO	NOMBRE
Presidente JAC Vereda Irzón	Julia Antonia Romero

Fuente: Empresa de Energía de Bogotá, 2016.

La presidente de JAC quien fue reelegida, desde el inicio del Proyecto se ha mostrado receptiva y colaborativa, con la cual se ha logrado desarrollar el proceso informativo en su comunidad, sin embargo, ha vivenciado la presión de los habitantes del municipio de Tenza en espacios comunitarios y cotidianos hacia su liderazgo y su disposición frente al Proyecto Norte.

- **Municipio de Guateque**

**Tabla 3-15 Actores políticos All – Municipio de Guateque**

ACTORES POLÍTICOS GUATEQUE	
CARGO	NOMBRE
Alcalde Municipal	Edwin Crisanto Bohórquez Mora
Presidente del Concejo Municipal	Jorge Enrique Soriano
Personero Municipal	Carlos Alirio Niño Fuentes
Secretario de Planeación	Rubén Darío Ruíz Otálora

Fuente: Empresa de Energía de Bogotá, 2016.

En el municipio de Guateque, las autoridades municipales se han percibido expectantes al desarrollo y avance del proyecto, derivado también de la menor intervención que se proyecta en el municipio, a su vez porque el Proyecto es visto como un beneficio tanto para el país, como para la vereda a influenciar, debido a la expectativa que hay en el marco de la Responsabilidad social empresarial. Su receptividad y disposición al diálogo ha permitido un relacionamiento constante.

**Tabla 3-16 Presidentes JAC AID – Municipio de Guateque**

PRESIDENTES JAC GUATEQUE	
CARGO	NOMBRE
Presidente JAC Vereda Gaunza Arriba	Agripina Hernández Romero

Fuente: Empresa de Energía de Bogotá, 2016.

Al igual que en la vereda de Irzón en Sutatenza, la presidente de JAC fue reelegida, desde el inicio del Proyecto y ha planteado sus inquietudes en torno a los beneficios directos para su vereda en los diferentes espacios de reunión. Desde el inicio del Proyecto ha mostrado su disposición y compromiso con la comunidad en que sea informada directamente por la Empresa, así como ha involucrado al alcalde municipal en unirse a la iniciativa de inversión en caso que se materialice.

➤ **Departamento de Cundinamarca**

• **Municipio de Tibirita**

**Tabla 3-17 Actores políticos AII – Municipio de Tibirita**

ACTORES POLÍTICOS TIBIRITA	
CARGO	NOMBRE
Alcalde Municipal	María Patricia Vaca Castillo
Presidente del Concejo Municipal	Ana Cecilia Vivas Rodríguez
Personero Municipal	Giomar Tatiana Forero
Secretario de Planeación	Fredy Ernesto Lozano

**Fuente: Empresa de Energía de Bogotá, 2016.**

Las autoridades municipales respecto al Proyecto se han mostrado inicialmente receptivas y expectantes al avance del mismo, sin embargo su postura de negativa se ha incrementado a partir de la gestión inmobiliaria que adelanta la Empresa, debido a la problemática relacionada con la adquisición de los derechos reales sobre la propiedad y la expectativa de gestión de apoyo no concretada por parte de la Empresa al respecto, La alcaldesa municipal, ha sido elegida por segunda vez, por su capacidad de gestión y liderazgo para promover el desarrollo de su municipio.

**Tabla 3-18 Presidentes JAC AID – Municipio de Tibirita**

PRESIDENTES JAC TIBIRITA	
CARGO	NOMBRE
Presidente JAC Vereda Renquira	Maria Esther Vivas
Presidente JAC Vereda San Antonio	Miriam Yaneth Martín
Presidente JAC Vereda Gusvita Alto	Santiago Huertas Gómez
Presidente JAC Vereda Socoatá Bajo	Ana Marcela Ortega

PRESIDENTES JAC TIBIRITA	
CARGO	NOMBRE
Presidente JAC Vereda Laguna	Miguel Ángel Calderón
Presidente JAC Vereda Gusvita bajo	Juan de Jesús Roa
Presidente JAC Vereda Medio Quebradas	Jose Roselino Vivas Aldana
Presidente JAC Vereda Fuguntá	Jose Gilberto Munar Hernández

Fuente: Empresa de Energía de Bogotá, 2016.

Los presidentes de JAC se han mostrado receptivos, dispuestos al diálogo en el que han manifestado sus inquietudes en torno a las afectaciones que podría contraer el Proyecto en la salud, los cultivos y a lo asociado a los efectos de los campos electromagnéticos; las comunidades que representan han acudido a las reuniones y a los espacios convocados y se encuentran expectantes a los avances del proyecto; en algunas veredas el Proyecto es visto como un beneficio para la inversión social, en otras como la vereda Renquirá presenta negativa por la posible reubicación de una vivienda, caso que ha alertado a la Personería municipal en seguimiento a este proceso. Es de destacar que sólo el presidente JAC de la vereda Laguna fue reelegido.

- **Municipio de Machetá**

**Tabla 3-19 All Actores políticos – Municipio de Machetá**

ACTORES POLÍTICOS MACHETÁ	
CARGO	NOMBRE
Alcalde Municipal	Rafael Mauricio Forero Briceño
Presidente del Concejo Municipal	Héctor Hugo Melo Malaver
Personero Municipal	Rafael Segura Castillo
Secretario de Planeación	José Mauricio Bello

Fuente: Empresa de Energía de Bogotá, 2016.

Las autoridades municipales, han estado presentes en los diferentes encuentros, para el momento del Estudio de Impacto ambiental su postura frente al proyecto ha trascendido a la oposición, debido al trámite de actualización del EOT que adelantan para el cambio del uso del suelo a suburbano en la vereda Lotavita en coincidencia con el trazado proyectado, así como los efectos de los campos electromagnéticos y al proceso de negociación de la servidumbre que adelanta la Empresa por parte de la Personería municipal.

**Tabla 3-20 Presidentes JAC AID – Municipio de Machetá**

PRESIDENTES JAC MACHETÁ	
CARGO	NOMBRE
Presidente JAC Vereda Belén	Gustavo Ramírez
Presidente JAC Vereda Lotavita	Maria Isabel Sanabria
Presidente JAC Vereda San Martín	Manuel Castro Pinzón
Presidente JAC Vereda Resguardo Bajo	Santos Miguel Sanabria
Presidente JAC Vereda Guina	Heliodoro Buitrago
Presidente JAC Vereda San Bernabé	Rafael Cruz

**Fuente: Empresa de Energía de Bogotá, 2016.**

Los Presidentes de JAC se encuentran expectantes al avance y desarrollo del Proyecto, destacando que dos de ellos fueron reelegidos (San Martín y San Bernabé), sin embargo algunos han manifestado su oposición debido a los efectos de los campos electromagnéticos que produciría la infraestructura en el territorio, la desvalorización predial, impacto paisajístico y al medio ambiente; algunos interesados se han unido a realizar campañas de desprestigio, infundiendo temor al Proyecto por redes sociales, voz a voz en los días de mercado y pendones que tienen como mensaje que el proyecto producirá “leucemia” y “afectación a cultivos”.

- **Municipio de Chocontá**

**Tabla 3-21 Actores políticos – Municipio de Chocontá AII**

ACTORES POLÍTICOS CHOCONTÁ	
CARGO	NOMBRE
Alcalde Municipal	Jorge Enrique Pinzón Pinzón
Presidente del Concejo Municipal	Neftali Gutiérrez
Personero Municipal	Carlos Julio Gutiérrez Castañeda
Secretario de Planeación	Hernando Melo

Fuente: Empresa de Energía de Bogotá, 2016.

La administración y la personería ha sido percibida por la Empresa como expectantes del proceso informativo desarrollado en su territorio, toda vez que han participado activamente en los espacios y encuentros informativos promovidos por la empresa donde ha recogido y solicitado respuestas de las inquietudes manifestadas por la comunidad, se han apropiado de la información generada y socializada de tal manera que tienen claridad frente al alcance del proyecto, la importancia del mismo para el País, los impactos que se generarían, y han estado receptivos a las inquietudes manifestadas los “Campos electromagnéticos en la salud de los seres vivos”, y la afectación a los nacederos.

Por otra parte el concejo municipal han manifestado que recibido información de las corporaciones de otros municipios donde han presentado información sobre los efectos de campos electromagnéticos, desvalorización de predios, daño a los nacederos, entre muchos otros temas) generando miedo, incertidumbre y falta de confianza en las instituciones del estado.

**Tabla 3-22 Presidentes JAC AID – Municipio de Chocontá**

PRESIDENTES JAC CHOCONTÁ	
CARGO	NOMBRE
Presidente JAC Vereda Boquerón Bajo	Joaquín Arévalo Gómez
Presidente JAC Vereda Boquerón Alto	Amelia Villamil Guayambuco



PRESIDENTES JAC CHOCONTÁ	
CARGO	NOMBRE
Presidente JAC Vereda Saucío	Jose Israel Lozano Castillo
Presidente JAC Vereda Tilatá Bajo	No hay JAC
Presidente JAC Vereda Chinatá	Julio Cesar Soche Forero

Fuente: Empresa de Energía de Bogotá, 2016.

La comunidad de las veredas intervenidas por el proyecto ha participado activamente en los procesos informativos convocados por la empresa, principalmente la comunidad de la vereda Boquerón ha manifestado sus inquietudes en relación a la afectación al medio ambiente y a lo cultural/espiritual, uniéndose a los grupos que presentan oposición en el municipio de Machetá y Tabio. Esta comunidad ha sido crítica y propositiva frente al estudio de impacto ambiental ya que buscan que como resultado del mismo se llegue a un equilibrio ambientalmente sustentable, socialmente justo y equitativo y armonizado espiritualmente. En cuanto a las veredas de Saucío y Chinatá están expectantes frente a la inversión social que se pueda desarrollar en sus veredas.

- **Municipio de Suesca**

**Tabla 3-23 Actores políticos All – Municipio de Suesca**

ACTORES POLÍTICOS SUESCA	
CARGO	NOMBRE
Alcalde Municipal	Orlando Quilaguy Mestizo
Presidente del Concejo Municipal	Eliecer Sánchez Acuña
Personero Municipal	Luis Miguel Castañeda
Secretario de Planeación	Cindy Carolina Villamil Beltrán

Fuente: Empresa de Energía de Bogotá, 2016.

La administración municipal si bien no ha manifestado de manera directa su oposición al proyecto, no ha participado en los procesos informativos a los cuales se ha convocado, en

algunas oportunidades han estado funcionarios de la alcaldía quienes han manifestado no ser voceros de la misma y que su posición es de tipo personal. En cuanto a la personería municipal ésta ha realizado acercamientos con la empresa donde ha transmitido sus inquietudes y las de la comunidad que se ha acercado a buscar su asesoría, su mayor preocupación es la de negociación de servidumbres y los impactos que se puedan generar en los predios por donde va a pasar el proyecto. En cuanto al concejo municipal se han realizado acercamientos y han sido receptivos frente a la información que la empresa ha socializado.

En el municipio existe un grupos de ambientalistas que está en contra de la actividad que Cementos Tequendama y mineros tradicionales de la región realizan en el municipio, éste grupo se ha unido a la veeduría ciudadana de Gachancipá en su oposición al desarrollo del proyecto y han manifestado frente al mismo que el proyecto genera un impacto en el paisaje que les afectaría sustancialmente sus actividades económicas las cuales estas relacionadas con las actividades turísticas asociadas a las rocas de Suesca.

**Tabla 3-24 Presidentes JAC AID – Municipio de Suesca**

PRESIDENTES JAC SUESCA	
CARGO	NOMBRE
Presidente JAC Vereda Santa Rosa	Jair Huertas
Presidente JAC Vereda Tenería	Carmen Alicia Moreno
Presidente JAC Vereda San Vicente Bajo	Sebastian Gutierrez
Presidente JAC Vereda Cacicazgo	Victor Cuervo
Presidente JAC Vereda Palmira	Rodolfo Aguilar

**Fuente: Empresa de Energía de Bogotá, 2016.**

Las juntas de acción comunal de este municipio han sido un canal de comunicación importante para la comunidad, sin embargo con los nuevos presidentes de junta de acción comunal de la vereda Tenería, y Cacicazgo no se ha podido realizar un acercamiento directo ya que se encuentran en oposición al proyecto y aunque se ha intentado realizar el acercamiento con ellos y sus comunidades no ha sido posible concertar estos espacios de interacción; para el caso de la vereda Palmira, el presidente de junta fue reelegido y nos ha acompañado durante todo el proceso de licenciamiento, situación que le ha generado dificultades a nivel personal porque la veeduría ciudadana de Gachancipá liderada por el señor Gustavo leal (quien es propietario intervenido por el proyecto en el municipio de

#### 3.4.7 DIMENSIÓN POLITICO ORGANIZATIVA

Proyecto UPME-03-2010

Suesca) y otros propietarios de la vereda que se verán intervenidos por el Proyecto, consideran que toda la comunidad debe estar en oposición y quieren que se cierren todos los canales de comunicación e interacción con la empresa, sin embargo la junta lo que ha manifestado es que su interés es que su comunidad tenga la oportunidad de recibir la información y construir su propio concepto, sin embargo para evitar algún otro tipo de inconveniente en la vereda decide no firmar ninguna de las comunicaciones de la Empresa.

- **Municipio de Sesquilé**

**Tabla 3-25 Actores políticos AII – Municipio de Sesquilé**

ACTORES POLÍTICOS SESQUILÉ	
CARGO	NOMBRE
Alcalde Municipal	Nelson Uriel Robayo López
Presidente del Concejo Municipal	Luis Alfonso Huertas Sarmiento
Personero Municipal	Luis Alberto Restrepo Valencia
Secretario de Planeación	Nelson Horacio Hernández Cárdenas

Fuente: Empresa de Energía de Bogotá, 2016.

Las autoridades municipales de Sesquilé, se han percibido como validadores en el desarrollo del proyecto, toda vez que la intervención del proyecto en su territorio no afecta infraestructura social y/o comunitaria, centros poblados, zonas de interés de expansión de su municipio, ni zonas de protección ambiental. Así mismo se han hecho partícipes del proceso informativo realizado para el licenciamiento ambiental, resolviendo sus inquietudes y acompañando a las comunidades del área de influencia en el proceso de entendimiento del mismo.

**Tabla 3-26 Presidentes JAC AID – Municipio de Sesquilé**

PRESIDENTES JAC SESQUILÉ	
CARGO	NOMBRE
Presidente JAC Vereda Nescuatá	Nelson Arguello Caro
Presidente JAC Vereda Boitá	Nestor Alirio Gómez Romero

PRESIDENTES JAC SESQUILÉ	
CARGO	NOMBRE
Presidente JAC Vereda Boitivá/La Playa	No hay JAC

Fuente: Empresa de Energía de Bogotá, 2016.

Las Juntas de acción comunal han sido receptivas y colaboradoras, con quienes se ha podido desarrollar los procesos informativos y resolver las inquietudes, están expectantes frente a la inversión social que se pueda desarrollar en sus veredas.

- **Municipio de Gachancipá**

**Tabla 3-27 Actores políticos All – Municipio de Gachancipá**

ACTORES POLÍTICOS GACHANCIPÁ	
CARGO	NOMBRE
Alcalde Municipal	José Joaquín Cubides Ariza
Presidente del Concejo Municipal	Brayan Orlando Jara
Personero Municipal	Daniel Mauricio Meneses Naranjo
Secretario de Planeación	Jaime Humberto García Montes

Fuente: Empresa de Energía de Bogotá, 2016.

La administración municipal y el concejo municipal han manifestado en diferentes escenarios su oposición al proyecto; su preocupación se deriva por la futura SE Norte de la cual salen tres (3) proyectos que buscan fortalecer el sistema eléctrico nacional, también consideran que al ser el municipio más pequeño de Cundinamarca se estancaría el crecimiento y desarrollo del municipio, además de las afectaciones que se generarían a los propietarios por la limitación al uso del suelo y la desvalorización de sus predios, consideran que la zona industrial que se está desarrollando no requiere de energía adicional y que el alcance del proyecto es para garantizar la energía a Tocancipá y Bogotá, por lo tanto ha solicitado que el predio de la subestación se ubique en otro municipio. En relación a la personería, durante el 2016 se ha cambiado tres (3) veces de personero (a) con quienes se han realizado encuentros con el fin de suministrar la información del proyecto y el estado

en el cual se encuentra dentro del licenciamiento ambiental con el fin de establecer un canal de comunicación directo.

**Tabla 3-28 Presidentes JAC AID – Municipio de Gachancipá**

PRESIDENTES JAC GACHANCIPÁ	
CARGO	NOMBRE
Presidente JAC Vereda San José	Nelson Enrique Gómez

Fuente: Empresa de Energía de Bogotá, 2016.

El presidente de la junta de acción comunal ha manifestado que él y la comunidad que representa no están de acuerdo con el Proyecto por la afectación que este va a generar en su vereda con los efectos de los campos electromagnéticos sobre la salud de las personas y de los animales, la afectación a los pastos y cultivos que van a acabar con la productividad de la tierra, la desvalorización de los predios y la imposibilidad de crecimiento y mejoramiento de la calidad de vida. Adicional a esto manifiesta que no se presentó la información completa de todos los proyectos que van a salir de la subestación, ni los proyectos que a futuro tiene previsto el estado. También manifiesta que desafortunadamente los procesos informativos no han tenido éxito porque no se ha dejado hablar a la empresa, pero que se debe buscar el mecanismo como la Personería para que ésta sea la que convoque y garantice el suministro de la información, toda vez que como se evidencio en la implementación de las estrategias de comunicación, la veeduría ciudadana “Proyecto de expansión eléctrica UPME 03-2010” lidera por el señor Gustavo Leal (propietario intervenido por el proyecto) no va a permitir ningún acercamiento de la empresa con la comunidad.

La Veeduría ciudadana ha realizado una labor de información imprecisa predio a predio coaccionando a la comunidad para que no se encuentre en ningún tipo de espacio con la Empresa y los que acceden reciben amenazas.

- **Municipio de Nemocón**

**Tabla 3-29 Actores políticos AII – Municipio de Nemocón**

ACTORES POLÍTICOS NEMOCÓN	
CARGO	NOMBRE
Alcalde Municipal	Renzo Alexander Sánchez Sabio

### 3.4.7 DIMENSIÓN POLITICO ORGANIZATIVA

Proyecto UPME-03-2010

ACTORES POLÍTICOS NEMOCÓN	
CARGO	NOMBRE
Presidente del Concejo Municipal	César Eduardo Jiménez Tamayo
Personero Municipal	Maria Alejandra Urrego Ramírez
Secretario de Planeación	Diego Adrián Corredor Novoa

Fuente: Empresa de Energía de Bogotá, 2016.

La autoridad municipal inicialmente estaba expectante frente al desarrollo del proyecto, sin embargo su postura de negativa se ha incrementado a partir de la existencia de tres proyectos de energía eléctrica que pasarían por su municipio de los cuales dos son adelantados por la Empresa. Si bien la administración municipal ha tratado de garantizar los espacios informativos en algunos no se han hecho partícipes y en otros ha tenido que modificar sus decisiones por la injerencia de la veeduría ciudadana “Proyecto de expansión eléctrica UPME 03-2010” liderada por el señor Gustavo Leal (propietario intervenido por el proyecto), propietarios y personas tanto del municipio como de Gachancipá, Tabio, Zipaquirá que han manifestado pertenecer a la red de municipios afectados en diferentes espacios de participación.

**Tabla 3-30 Presidentes JAC AID – Municipio de Nemocón**

PRESIDENTES JAC NEMOCÓN	
CARGO	NOMBRE
Presidente JAC Vereda Astorga	Ángel María Gómez Casallas
Presidente JAC Vereda La Puerta	Luis Armando Méndez Romero
Presidente JAC Vereda Agua clara	Marisol Sánchez Arévalo

Fuente: Empresa de Energía de Bogotá, 2016.

Las juntas de acción comunal han sido un canal de comunicación importante entre la comunidad y la empresa, sin embargo con las juntas de acción comunal actuales de las veredas la Puerta y Agua Clara no ha sido posible establecer un canal de comunicación directa toda vez que manifiestan estar en oposición al proyecto y asesoradas por la veeduría

#### 3.4.7 DIMENSIÓN POLITICO ORGANIZATIVA

Proyecto UPME-03-2010

ciudadana “Proyecto de expansión eléctrica UPME 03-2010” lidera por el señor Gustavo Leal (propietario intervenido por el proyecto), quien bajo su condición de médico las ha informado sobre los efectos de los campos sobre la salud, argumentando que genera cáncer, que los cultivos y los animales pierden su productividad, adicional a eso les ha suministrado información sobre el trazado y los impactos del proyecto sobre sus territorios, por lo tanto no quieren establecer ningún tipo de acercamiento con la empresa como se evidencio en la implementación de estrategias. En cuanto a la vereda Astorga se ha establecido contacto directo con el presidente de la Junta sin embargo para la implementación de las estrategias informativas nos solicitó no lo involucráramos porque no quería tener inconvenientes con la veeduría ciudadana y la comunidad por los cuestionamientos que se están haciendo en relación al su relacionamiento con la Empresa.

- **Municipio de Cogua**

**Tabla 3-31 Actores políticos All – Municipio de Cogua**

ACTORES POLÍTICOS COGUA	
CARGO	NOMBRE
Alcalde Municipal	William Darío Forero Forero
Presidente del Concejo Municipal	Orlando Sierra Zamora
Personero Municipal	Camilo Fernando Rodríguez Otálora
Secretario Gerencia de Planeación	María Eugenia Blanco Leguizamón

**Fuente: Empresa de Energía de Bogotá, 2016.**

El Alcalde ha recibido un municipio con varios proyectos en curso: el Proyecto Norte EEB UPME 03 2010, el Proyecto Norte Codensa y El Proyecto Sogamoso UPME 01 2013. Esto sumado a trámites de licenciamiento de títulos mineros, en especial el de la Ladrillera Santa Fe y problemáticas asociadas a minería ilegal en el Páramo de Guerrero. Debido a lo anterior, el Alcalde manifiesta preocupación por la intervención del Proyecto Norte en el municipio. A pesar de esto se mantiene expectante ante el proceso de licenciamiento y es reiterativo en solicitar a EEB que cumpla el debido proceso y que informe oportuna y claramente sobre las actividades e hitos del proyecto, esto con el fin de evitar confusiones por la coincidencia de los proyectos. Esta posición es compartida por el presidente del Concejo Municipal y por el Personero Municipal. El relacionamiento siempre se ha desarrollado de manera cordial con el equipo del proyecto lo que ha permitido recibir de las autoridades las alertas sobre el trazado.

#### 3.4.7 DIMENSIÓN POLITICO ORGANIZATIVA

Proyecto UPME-03-2010

**Tabla 3-32 Presidentes JAC AID – Municipio de Cogua**

PRESIDENTES JAC COGUA	
CARGO	NOMBRE
Presidente JAC Vereda Mortiño	Leonardo Sánchez
Presidente JAC Vereda Susaguá	Jarrison David Murcia Torres
Presidente JAC Vereda Rodamontal	Néstor Alfonso Zambrano
Presidente JAC Vereda Rincón Santo	Néstor Ricardo Castro Ávila

**Fuente: Empresa de Energía de Bogotá, 2016.**

La posición de las JAC frente al proyecto está orientada en el mismo sentido de la administración municipal. Sin embargo, en el acercamiento durante la implementación de las estrategias de comunicación realizada en octubre, noviembre y diciembre del año en curso el presidente de la JAC de la vereda Mortiño manifestó su negativa a recibir información sobre el proyecto argumentando que está en *desacuerdo por el paso de varias líneas en su vereda*. También en la vereda Mortiño se identifican propietarios intervenidos por el proyecto quienes ejercen presión sobre sus vecinos para que estos se opongan al proyecto y no reciban información de la empresa, esto se debe por la cercanía con la vereda Agua Clara en Nemocón y por la campaña de oposición que se ha realizado en Gachancipá, la cual se irradia a los territorios vecinos. Es importante mencionar que la presencia de un proyecto de parque industrial en la vereda acentúa la conflictividad social entre quienes desarrollarán las obras y los vecinos. La tendencia de este territorio es la industrialización que comenzó con la llegada de Peldar y la construcción de la variante, estas dinámicas de cambio generan resistencia por parte de algunos miembros de la comunidad residentes en el área rural de la unidad territorial.

Por otra parte se identifican organizaciones en la vereda Rincon Santo y Rodamontal (Fundación Verte du Pays – Verde de la Tierra y Cogua Verde respectivamente) quienes han manifestado su oposición al paso del proyecto por las veredas expresando que estos proyectos generan *daños irreversibles al medio ambiente* y cuestionan los procesos informativos que adelanta la empresa, estas organizaciones son activas en redes sociales y han adquirido protagonismo en las campañas en contra de la minería en el municipio, en especial Cogua Verde. Los líderes de estas organizaciones manifiestan también su oposición por la intervención de los proyectos en sus predios. La comunidad de la vereda Susaguá ha manifestado preocupación por la cercanía del proyecto al centro poblado y por las limitaciones de la servidumbre, inquietudes que se han abordado en los espacios de

#### 3.4.7 DIMENSIÓN POLITICO ORGANIZATIVA

Proyecto UPME-03-2010



reunión. Durante la jornada informativa en el punto de atención, se recibieron inquietudes relacionadas sobre el impacto del proyecto sobre el ecoturismo que desea consolidarse en el municipio.

- **Municipio de Zipaquirá**

**Tabla 3-33 Actores políticos All – Municipio de Zipaquirá**

ACTORES POLÍTICOS ZIPAQUIRÁ	
CARGO	NOMBRE
Alcalde Municipal	Luis Alfonso Rodríguez Valbuena
Presidente del Concejo Municipal	Fabián Mauricio Rojas
Personero Municipal	Miller Mauricio Castro Duque
Secretario de Planeación	Carlos Alfonso Castillo

Fuente: Empresa de Energía de Bogotá, 2016.

En el municipio de Zipaquirá las iniciativas de oposición al proyecto emergen del Concejo Municipal en cabeza de Fabián Rojas, quien desde su primer periodo como concejal ha manifestado estar en contra del trazado propuesto por la Empresa, aduciendo afectaciones ambientales y socioeconómicas. El concejal Rojas ha hecho campañas de oposición al proyecto en otros municipios del All y ha hecho uso de las redes sociales y medios de comunicación locales para difundir el mensaje de negativa al proyecto. Sin embargo, siempre se niega a que sus declaraciones sean registradas por la empresa; esto último a pesar que la empresa ha respondido a todos los argumentos de oposición.

Durante su primer periodo, inició visitas a las veredas indicando a las personas que *no permitan el ingreso de la empresa a los predios ni accedan a firmar ningún tipo de registro*. Esta es una de las principales razones por las cuales se presentaron restricciones al levantamiento de información en Zipaquirá. Es así como este actor es el principal interesado opositor al proyecto en el municipio, por lo que solicita a la empresa mantenerlo debidamente informado acerca de las actividades del proyecto. Se presumen intereses políticos en su oposición al proyecto en el territorio según han referido en conversaciones algunos residentes del AID, toda vez que algunos de sus acercamientos y acciones de oposición se han realizado en periodo pre-electoral y/o en momentos de tensión política con la anterior administración municipal.

Por su parte la administración municipal, entendiendo el carácter nacional del proyecto se preocupa principalmente por la compatibilidad del proyecto con los usos del suelo y con los

### 3.4.7 DIMENSIÓN POLITICO ORGANIZATIVA

Proyecto UPME-03-2010

proyectos que quieren adelantarse en el área de influencia, siendo el potencial motivo de oposición las posibles afectaciones sobre el domo salino o la Catedral de Sal de Zipaquirá y por proyecto de teleférico en los cerros.

**Tabla 3-34 Presidentes JAC AID – Municipio de Zipaquirá**

PRESIDENTES JAC ZIPAQUIRÁ	
CARGO	NOMBRE
Presidente JAC Vereda San Antonio	Fabián Peña
Vereda Centro / JAC San Jorge Gavilán	Hermenegildo Rodriguez
Presidente JAC Vereda Barroblanco / JAC San Jorge Centro	Herminda Herrera Garcia
Vereda Barroblanco / JAC San Jorge Puyón	Iván Fandiño Alonso

**Fuente: Empresa de Energía de Bogotá, 2016.**

El punto de partida de las nuevas JAC ha consistido en generar las claridades sobre el trazado del Proyecto, a fin de entender de manera conjunta la intervención del proyecto en su territorio, específicamente aclarando y llegando a concesos sobre la diferenciación entre veredas, sectores y JAC con que interactúan con el mismo. Esto adquiere relevancia en el análisis de conflictividad social debido a dinámica de relacionamiento de la vereda y su historia. El territorio es históricamente conocido como San Jorge pues antes era una única unidad territorial. Sin embargo, las dinámicas de poblamiento sumado a los conflictos sociales relacionados con la inversión social realizada por el gobierno municipal motivaron la división formal en tres (3) sectores y JAC (aunque paralelamente existan en el ordenamiento territorial vigente otras disposiciones frente a las unidades territoriales lo que ha generado confusión). Estos conflictos se evidenciaron al inicio del proyecto con las anteriores JAC. Sin embargo, hoy en día encontramos JAC ávidas por tener información del proyecto, pero que se acercan con temor, cautela y/o desconfianza hacia la empresa por lo que han escuchado de vecinos y opositores (entre estos el concejal Rojas) pero las conversaciones se han dado en términos cordiales manifestando que *desean que la empresa comience por aclararle a ellos todas sus inquietudes así como dar respuesta a los argumentos de oposición que escuchan en su territorio* para finalmente sentar una posición a criterio propio frente al proyecto. Por su parte la vereda San Antonio centra sus inquietudes en las limitaciones al uso del sueño que impondría la servidumbre y específicamente el presidente JAC indica que su principal inquietud está relacionada con

las medidas de manejo ambiental para no afectar negativamente a la fauna. La relación con EEB se presenta en términos cordiales.

- **Municipio de Tabio**

**Tabla 3-35 Actores políticos All – Municipio de Tabio**

ACTORES POLÍTICOS TABIO	
CARGO	NOMBRE
Alcalde Municipal	Rubén Darío Acero García
Presidente del Concejo Municipal	Juan Manuel Sánchez Vásquez
Personero Municipal	David Alexander Piracoca
Secretario de Planeación	Yanira Navarrete Moyano

**Fuente: Empresa de Energía de Bogotá, 2016.**

La alcaldía de Tabio, mantiene su oposición al proyecto al igual que la anterior administración, toda vez que consideran que el proyecto afecta las condiciones ambientales del municipio y a pesar de haber realizado mesas de trabajo, recorridos, (como se describe en el capítulo 3.4.1 Lineamientos de participación) no aceptan las propuesta de trazado presentada por la empresa y cierran todos los canales de comunicación y relacionamiento con la Empresa. Quien principalmente lidera la oposición al Proyecto a nivel municipal es la Secretaria de Ambiente y Desarrollo Agropecuario, al interior de la alcaldía cuentan con un equipo de trabajo dedicado al seguimiento del proyecto, con el cual se establecieron los canales de comunicación e información, sin embargo, este grupo junto con algunos habitantes de las veredas se han unido para oponerse al proyecto argumentando que el trazado impacta directa y negativamente las fuentes hídricas del municipio. La administración municipal es la principal barrera en términos de relacionamiento y entrega de información acerca del proyecto a las comunidades, pues ha indicado a las JAC no acceder a espacios de reunión con EEB. Sin embargo, en visitas de campo y contacto con habitantes, propietarios e inclusive líderes comunitarios todos coinciden que persiste desinformación y vacíos acerca del proyecto; pues quien suministra la información del proyecto es la Alcaldía y se ha podido confirmar que la información es imprecisa y no atiende a lo reportado por EEB. Irónicamente, la administración municipal y la personería reclaman a la empresa por la ausencia de socializaciones siendo estos despachos quienes obstaculizan con mensajes de oposición al proyecto el acercamiento directo de EEB a las comunidades. Esta administración requirió de EEB un permiso para el tránsito de los

#### 3.4.7 DIMENSIÓN POLITICO ORGANIZATIVA

Proyecto UPME-03-2010

profesionales del proyecto en el AID, permiso que solicitó la gerencia del proyecto, y aun cuando este fue otorgado por la Secretaria de Gobierno, las comunidades en el territorio expresaban verbalmente que “la alcaldía les había indicado negar el ingreso de EEB a las veredas por lo que se presumía que el permiso otorgado era falso”. Por su parte la personería municipal ha formalmente comunicado a EEB que se encuentra “en contra del proyecto”.

En repetidas ocasiones se ha solicitado información secundaria oficial a la administración a fin de tener en cuenta todos aquellos aspectos ambientales sobre los que se fundamenta la oposición del municipio, sin recibir respuesta alguna.

**Tabla 3-36 Presidentes JAC AID – Municipio de Tabio**

PRESIDENTES JAC TABIO	
CARGO	NOMBRE
Vereda Río Frio Occidental / JAC Sector Alcaparro	Elizabeth Gomez – Jenny Marcela Rincón
Vereda Río Frio Occidental / JAC Sector El Retiro	Crisanto Martinez
Vereda Río Frio Occidental / JAC Sector Ocal	Maria Antonia Munevar
Presidente JAC Vereda Llano Grande	Lida Esperanza Silva
Presidente JAC Vereda Salitre / JAC Salitre Alto	Gladys Luque

**Fuente: Empresa de Energía de Bogotá, 2016.**

Respecto de las JAC es importante mencionar que, debido a la oposición del municipio, no ha sido posible generar acercamientos con los presidentes JAC entrantes, se solicitó formalmente a la Secretaria de Gobierno facilitarnos los datos de contacto de estos presidentes y no envió la información, solo se respondió indicando el número de contacto del presidente de ASOJUNTAS quien accedió recibir los Kits para presidentes JAC a fin de hacerlos llegar a los presidentes JAC. Las presidentes JAC de Alcaparro y Llano Grande fueron reelegidas. Ambas han manifestado su oposición al proyecto y han expresado que, según instrucciones del Secretario de Medio Ambiente y Desarrollo Agropecuario *no deben recibir ningún tipo de información de EEB ni a sus funcionarios y que esta dependencia actúa como el intermediario y filtro de información entre EEB y las JAC.*

### 3.4.7 DIMENSIÓN POLITICO ORGANIZATIVA

Proyecto UPME-03-2010

- **Municipio de Subachoque**

**Tabla 3-37 Actores políticos All – Municipio de Subachoque**

ACTORES POLÍTICOS SUBACHOQUE	
CARGO	NOMBRE
Alcalde Municipal	Juan Guillermo Cortés Ballén
Presidente del Concejo Municipal	Luis Eduardo Torres
Personero Municipal	Diego Felipe Rocha Izquierdo
Secretario de Planeación	Astrid Yorled González

**Fuente: Empresa de Energía de Bogotá, 2016.**

El municipio de Subachoque, es un municipio que desde la administración municipal saliente manifestó su oposición al proyecto toda vez que se consideran un municipio verde, y que está influenciado por personajes de reconocimiento público y privados que consideran se están afectando sus intereses particulares al generar un impactos sobre el paisaje y sobre sus predios los cuales consideran se desvalorizan, argumentando que la intervención del proyecto sobre la Reserva Forestal Productora Protectora de la Cuenca Alta del Río Bogotá pone en riesgo la prestación de los servicios ecosistémicos asociados al aprovisionamiento de agua, la contemplación del paisaje, descanso y la revitavilidad espiritual, desde las fase inicial de estudios se conformó un comité en el cual se encuentra la administración municipal y algunos propietarios intervenidos con los cuales se han realizado diferentes encuentros para resolver inquietudes, es un comité que de manera directa no se ha involucrado en manifestaciones de otro municipios pero que ha manifestado gestiona acciones de oposición en escenarios políticos, de gobierno y ante entes de control con el único objetivo de *retrasar el proyecto como medida de presión para que la empresa defina otro trazado*. Adicionalmente, el presidente del Concejo Municipal es también el presidente de ASOJUNTAS y desde esta doble figura adelanta campañas de oposición al proyecto, pidiéndole a los presidentes JAC no acceder a conversaciones ni a espacios de reunión con la empresa.

**Tabla 3-38 Presidentes JAC AID – Municipio de Subachoque**

PRESIDENTES JAC SUBACHOQUE	
CARGO	NOMBRE
Presidente JAC Vereda Canica Alta	Marisol Peña Castro
Presidente JAC Vereda Canica Baja	Sandra Casallas
Presidente JAC Vereda Galdámez	Jorge Castiblanco
Presidente JAC Vereda Santuario La Cuesta	Dora Alicia Forero

Fuente: Empresa de Energía de Bogotá, 2016.

Las JAC de Subachoque evidencian la dinámica social de este municipio, donde las organizaciones comunitarias no son consultadas sobre sus preocupaciones en relación con el proyecto. Los presidentes JAC expresan que las discusiones deben darse con los directos afectados, es decir con los propietarios y con quienes conforman el comité pues ellos tienen el conocimiento acerca de los impactos del proyecto. Es así como las JAC se mantienen expectantes y puede decirse que al margen de las acciones de oposición. Sin embargo, atienden las recomendaciones del presidente de ASOJUNTAS en relación con el proyecto, siendo el señor Torres quien ha fijado los avisos de oposición en la vereda Santuario La Cuesta y promueve que iniciativas como esta sean replicadas en las demás veredas. El trato en la vereda Canica Alta y Galdámez se ha tornado hostil en los espacios de reunión, donde los profesionales EEB han recibido amenazas verbales por parte de habitantes de la vereda y por parte de la señora Consuelo Herrera, presidente del acueducto veredal, pero debe aclararse que no es así la relación directa con los presidentes JAC.

- **Municipio de Madrid**

**Tabla 3-39 Actores políticos AII – Municipio de Madrid**

ACTORES POLÍTICOS MADRID	
CARGO	NOMBRE
Alcalde Municipal	Orlando Alberto Cardona Rojas
Presidente del Concejo Municipal	William Trujillo Parra
Personero Municipal	Hernando Machado Ávila

ACTORES POLÍTICOS MADRID	
CARGO	NOMBRE
Secretario de Infraestructura y Obras Públicas	Óscar Javier Velasco

Fuente: Empresa de Energía de Bogotá, 2016.

En el municipio de Madrid los residentes del Valle del Abra basan su oposición en la intervención sobre la Reserva Forestal Productora Protectora de la Cuenca Alta del Río Bogotá y el impacto acumulativo generado por otros proyectos de infraestructura de energía eléctrica, en este municipio se consolidó un comité de propietarios quienes han participado en encuentros convocados por autoridades de otros municipios vecinos como Subachoque, Tabio, Zipaquirá para que manifiesten públicamente su posición. La coincidencia con el proyecto Nueva Esperanza de EPM ha generado confusión en algunos habitantes de la comunidad en relación al alcance y estado actual del proyecto. El Alcalde no ha manifestado directamente a la empresa una posición en contra del proyecto; sin embargo si ha expresado a la comunidad del Valle del Abra que los respalda en su campaña en contra del proyecto. El secretario de Gobierno si ha sido enfático en manifestar que no está de acuerdo con el paso del proyecto por la zona del Valle del Abra, argumentando que EEB no consultó a la comunidad sobre el trazado y que *atender las solicitudes de la empresa implica avalar el proyecto*.

La personería municipal se mantiene expectante y recomienda a EEB documentar el debido proceso y realizar sus actividades siempre en el cumplimiento de la ley.

**Tabla 3-40 Presidentes JAC AID – Municipio de Madrid**

PRESIDENTES JAC MADRID	
CARGO	NOMBRE
Presidente JAC Vereda Carrasquilla	Ricardo Alberto Ausique Correa
Presidente JAC Vereda Valle del Abra	Dora Alicia Acero Forero
Presidente JAC Vereda La Cuesta	Luis Oswaldo Rodríguez

Fuente: Empresa de Energía de Bogotá, 2016.

Las JAC plantean posiciones diferentes frente al proyecto: Carrasquilla y La Cuesta se muestran expectantes frente al paso del proyecto, mientras que la comunidad del Valle del

#### 3.4.7 DIMENSIÓN POLÍTICO ORGANIZATIVA

Proyecto UPME-03-2010

Abra manifiesta oposición al proyecto y ha solicitado no ser contactada por EEB, debido a que los propietarios de la vereda han conformado un comité de oposición el cual cuenta con un asesor jurídico a quien ella debe consultar en todos los temas relacionados con el proyecto.

- **Municipio de Tenjo**

**Tabla 3-41 Actores políticos All – Municipio de Tenjo**

ACTORES POLÍTICOS TENJO	
CARGO	NOMBRE
Alcalde Municipal	Juan Gabriel Gómez Campos
Presidente del Concejo Municipal	Rafael Darío Pardo Suárez
Personero Municipal	Alba Marina Sánchez
Director Departamento Administrativo de Planeación	Andrés Arturo Pabón

**Fuente: Empresa de Energía de Bogotá, 2016.**

Teniendo en cuenta que la Subestación Bacatá ya está construida y es el sitio de llegada del Proyecto, el municipio no plantea oposición al trazado. Los potenciales conflictos están relacionados con las altas expectativas de inversión y con la participación de la Corporación Autónoma Regional del Cundinamarca CAR en la ejecución y seguimiento de las fichas de PMA donde están estipuladas las compensaciones ambientales, pues existe desconfianza de la administración municipal hacia la CAR. Es así como su oposición está centrada en el cómo se definen las compensaciones ambientales para este tipo de proyectos.



**Tabla 3-42 Presidentes JAC AID – Municipio de Tenjo**

PRESIDENTES JAC TENJO	
CARGO	NOMBRE
Presidente JAC Vereda Carrasquilla	Gabriel Hernán Orozco
Presidente JAC Vereda Jacalito	Nestor Muñoz Arias

**Fuente: Empresa de Energía de Bogotá, 2016.**

Al igual que la administración, las inconformidades y potenciales fuentes de conflicto están relacionadas con la compensación ambiental y la inversión social voluntaria que realizan las empresas del sector por motivo de su llegada a la SE Bacatá.

A continuación en la Tabla 3-3-43 se presenta la relación de los actores sociales (organizaciones sociales, cívicas, comunitarias) que han surgido o se han manifestado a lo largo del proceso de licenciamiento con una posición desfavorable o en oposición al licenciamiento ambiental del Proyecto.

**Tabla 3-3-43 Actores sociales relevantes del Proyecto Norte EEB**

DEPARTAMENTO	MUNICIPIO	ORGANIZACIÓN/INSTITUCIÓN SOCIAL Y/O COMUNITARIA	POSICIÓN	SITUACIÓN PLANTEADA E INCIDENCIA FRENTE AL PROYECTO
Boyacá	Santa María	Veeduría Ambiental de Santa María	Expectante	Busca que el proyecto realice inversión social que beneficie a la comunidad del municipio
Boyacá	Macanal	Comité Pro defensa de los afectados por redes de transmisión eléctrica	Oposición	Manifiesta su inconformidad frente al proceso de concertación de servidumbres (valores de reconocimiento) y aspectos asociados a la inversión social a realizar por la empresa
Boyacá	Tenza	Veeduría Ciudadana	Oposición	La veeduría inició como comité desde el 2014 y se formalizó en julio del 2015, con el fin de hacer seguimiento a los proyectos de diferentes sectores que se están generando en la zona como minería y transporte de energía del Proyecto Norte, de los cuales identifican impactos que asocian al pasivo social y ambiental desde la construcción y operación del Embalse Chivor.
Cundinamarca	Machetá	Veeduría ambiental	Expectante	La veeduría en cabeza del líder de opinión Esteban Segura, está conformándose, con el propósito de hacer seguimiento a proyectos de infraestructura en ejecución o estudio en la zona.
Cundinamarca	Chocontá	Amigos de la naturaleza	Expectante	Es un grupo de personas habitantes del municipio de Chocontá liderado por Heidi Polh y Edgar Matiz que tiene el interés de trabajar por la conservación del medio ambiente de su municipio, su interés frente al proyecto

3.4.7 DIMENSIÓN POLÍTICO ORGANIZATIVA

Proyecto UPME-03-2010



DEPARTAMENTO	MUNICIPIO	ORGANIZACIÓN/INSTITUCIÓN SOCIAL Y/O COMUNITARIA	POSICIÓN	SITUACIÓN PLANTEADA E INCIDENCIA FRENTE AL PROYECTO
				surge por la preocupación de la afectación que el proyecto podría tener sobre las áreas ambientalmente estratégicas y aquellas que tienen un alto contenido ancestral para sus habitantes, estos actores han participado de manera activa pero respetuosa en todos los espacios o encuentros de información promovidos por la empresa.
Cundinamarca	Suesca	Grupo ambientalista- Colectivo ciudadano de Suesca.	Oposición	Este grupo de ambientalistas surge a partir del otorgamiento de la licencia ambiental a Cementos Tequendama, el cual desarrolla su actividad en el municipio; el propósito del grupo es que se le revoque la licencia ambiental. Algunas personas de este grupo se han unido a la Veeduría Ciudadana “proyecto de expansión eléctrica UPME 03-2010”, liderada por el señor Gustavo Leal propietario que se verá intervenido por el proyecto en un predio de este municipio. Los argumentos que sustentan su oposición es la afectación al medio ambiente principalmente a cuerpos de agua, efectos sobre la salud de los seres vivos por campos electromagnéticos y el impacto sobre el paisaje, el cual han considerado como uno de los más relevantes toda vez que sus actividades económicas están asociadas al turismo generado por las Rocas de Suesca.
Cundinamarca	Gachancipá	Veeduría Ciudadana “proyecto de expansión eléctrica UPME 03-2010”.	Oposición	Esta veeduría se constituyó el 13/09/2014 y su presidente es el señor Gustavo Leal Acosta, de acuerdo a su acta de constitución conformaron un comité económico, técnico y

3.4.7 DIMENSIÓN POLITICO ORGANIZATIVA

Proyecto UPME-03-2010

DEPARTAMENTO	MUNICIPIO	ORGANIZACIÓN/INSTITUCIÓN SOCIAL Y/O COMUNITARIA	POSICIÓN	SITUACIÓN PLANTEADA E INCIDENCIA FRENTE AL PROYECTO
				<p>salud pública constituido un comité, y un comité medio ambiente y jurídico.</p> <p>La posición de esta veeduría es de OPOSICIÓN frente al proyecto; en el año 2014 la Empresa participó en unas mesas de trabajo lideradas por el ex alcalde de Gachancipá Nicolás Gómez, las cuales tenían como objetivo tratar todos los temas de interés y poder resolver las inquietudes de la administración municipal y de la comunidad de la vereda san José en relación a los proyectos que iban a salir de la SE Norte; en estas mesas la comunidad también realizó una presentación sobre el estado actual en el que se encontraba la vereda desde los componentes: sociales, ambientales y económicos y solicitaron se modificara la ubicación del lote de la futura SE Norte. Esta veeduría ha sido motivada y financiada por propietarios que se van a ver intervenidos por el proyecto.</p>
Cundinamarca	Gachancipá	Veeduría Ciudadana Colombia próspera y participativa.	Oposición	Es una veeduría registrada en el municipio de Facatativá, el presidente es el señor Andrés Mauricio Ramos, abogado quien asesora a la veeduría Ciudadana “proyecto de expansión eléctrica UPME 03-2010”. El mecanismo de comunicación implementada por esta veeduría hacia la empresa es a través de requerimientos jurídicos.
Cundinamarca	Gachancipá	Veeduría ciudadana para la protección social y ambiental del área de influencia del proyecto	Oposición	Esta veeduría se constituyó el 09/05/2016 y su presidente es el señor Manuel Ramírez, registrada ante la personería municipal de Gachancipá, esta veeduría está conformado

### 3.4.7 DIMENSIÓN POLITICO ORGANIZATIVA

Proyecto UPME-03-2010

DEPARTAMENTO	MUNICIPIO	ORGANIZACIÓN/INSTITUCIÓN SOCIAL Y/O COMUNITARIA	POSICIÓN	SITUACIÓN PLANTEADA E INCIDENCIA FRENTE AL PROYECTO
		subestación norte y líneas de distribución asociadas Chivor II.		por propietarios que posiblemente estén intervenidos por el proyecto. A la fecha esta veeduría no ha participado activamente en el proceso que desarrolla la empresa.
Cundinamarca	Cogua	Fundación Verte du Pays – Verde de la Tierra	Oposición	La oposición se justifica sobre la negativa del paso del proyecto sobre un cerro ubicado en la vereda donde se argumenta hay riqueza ambiental inmensurable y en la ubicación de un sitio de torre sobre una zona de recarga de acuíferos. El representante legal de la organización quien es también el propietario del predio no ha permitido el ingreso para realizar la verificación. De acuerdo al EOT vigente no se reporta esta información.
Cundinamarca	Cogua	Cogua Verde	Oposición	Manifiesta oposición a todos los proyectos minero-energéticos en el territorio. Si bien su oposición se concentra en los proyectos de minería, han iniciado campañas en contra de proyectos de transmisión de energía.
Cundinamarca	Zipaquirá	Catedral de Sal	Expectante	Potencial oposición generada por la creencia que el proyecto impacta negativamente la Catedral de Sal de Zipaquirá
Cundinamarca	Tabio Zipaquirá	Red de municipios afectados Ángela Marcela Granados-Líder	Oposición	La señora Granados es propietaria de predios en Zipaquirá y Tabio según ella ha manifestado y, a pesar de no ser intervenida por el proyecto directamente asevera ser

### 3.4.7 DIMENSIÓN POLITICO ORGANIZATIVA

Proyecto UPME-03-2010

DEPARTAMENTO	MUNICIPIO	ORGANIZACIÓN/INSTITUCIÓN SOCIAL Y/O COMUNITARIA	POSICIÓN	SITUACIÓN PLANTEADA E INCIDENCIA FRENTE AL PROYECTO
				afectada por una torre que estaría ubicada en predio vecino. Manifiesta que las líneas de transmisión afectan la salud y el medio ambiente.
Cundinamarca	Subachoque	Comité Técnico	Oposición	Conformado por propietarios quienes además hacen parte también de las organizaciones Fundación Amigos de Subachoque y Prosubachoque, tienen como vocera a María del Pilar Pardo. El motivo principal de oposición es el paso por la RFPP CARB indicando que, hay una política pública de preservación de la reserva y que el proyecto (siendo de menor jerarquía) debe atender la política pública y replantear el trazado. Adicionalmente manifiestan oposición a una nueva sustracción en el área de reserva.
Cundinamarca	Tabio	ProTabio	Oposición	La señora Patricia de Bedout manifiesta ser líder de esta organización que se encuentra en contra del proyecto por los impactos ambientales del trazado propuesto. Esta organización cuenta con el apoyo de la administración municipal.
Cundinamarca	Tabio	Corporación SAETAS	Oposición	El representante de la organización es propietario de la vereda Llano Grande. Desde un inicio han manifestado oposición por las posibles afectaciones de los campos electromagnéticos sobre la salud humana. Desde las reuniones en mesas temáticas adelantadas en el 2014, no ha participado como organización en la oposición al

### 3.4.7 DIMENSIÓN POLÍTICO ORGANIZATIVA

Proyecto UPME-03-2010



DEPARTAMENTO	MUNICIPIO	ORGANIZACIÓN/INSTITUCIÓN SOCIAL Y/O COMUNITARIA	POSICIÓN	SITUACIÓN PLANTEADA E INCIDENCIA FRENTE AL PROYECTO
				proyecto, sin embargo se niega a recibir información del proyecto.
Cundinamarca	Madrid	Comité de oposición	Oposición	Conformado principalmente por los propietarios de fincas de recreo en la vereda. Su argumento de oposición es el impacto acumulativo de los proyectos de transmisión en la vereda y la desvalorización de los predios. Además, argumentan afectaciones a la salud por los campos electromagnéticos y el aumento en el riesgo de incendios forestales por la presencia de los proyectos en este territorio.

Fuente: Empresa de Energía de Bogotá, 2016

3.4.7 DIMENSIÓN POLITICO ORGANIZATIVA

Proyecto UPME-03-2010

A continuación, se presenta el análisis de la incidencia que autoridades, comunidades y organizaciones sociales, cívicas y comunitarias, han tenido en el área de influencia del proyecto.

En la Figura 3-1, se presenta la representación gráfica de la situación actual de conflicto socio político de los municipios y en la Figura 3-2 se presenta la situación actual del conflicto de las veredas; allí se manejan tres categorías de análisis en tipología de semáforo que reflejan la posición general del municipio de acuerdo a las dinámicas sociales que se han tejido alrededor del proceso de licenciamiento del proyecto y que ampliamente se pueden observar en el anexo Cartográfico. Estas categorías están divididas en tres aspectos: validador (verde), expectante (amarillo) u opositor (rojo), de acuerdo a la caracterización realizada en el apartado anterior y lo que se pretende es analizar la incidencia que los actores tienen en el área de influencia del proyecto.

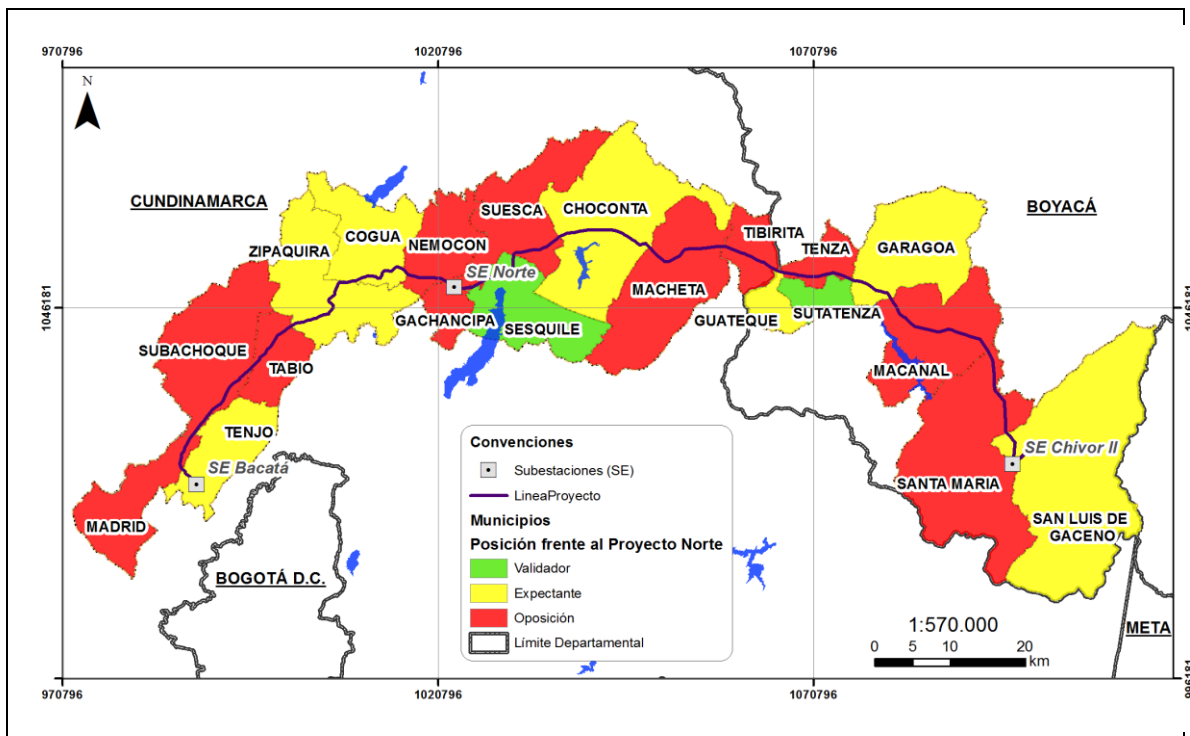

**Figura 3-1 Mapa conflicto Socio Político Municipal Proyecto Norte**

Fuente: Empresa de Energía de Bogotá, 2016.

### 3.4.7 DIMENSIÓN POLITICO ORGANIZATIVA

Proyecto UPME-03-2010



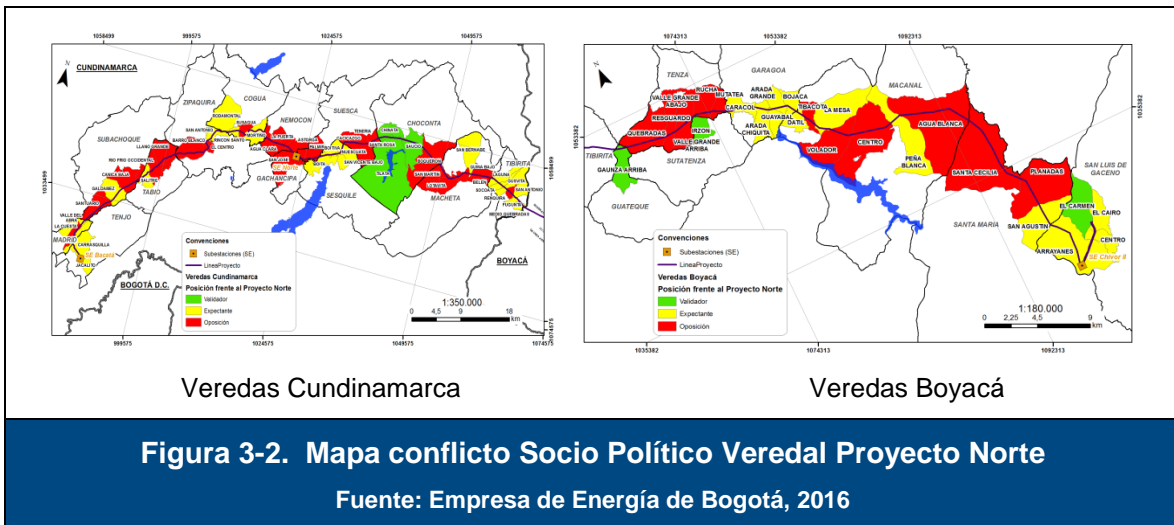

Es importante destacar que el análisis sobre el conflicto socio político presentado a continuación, corresponde a la información que se construye a partir de las evidencias de las manifestaciones ciudadanas que se han en generado oposición al proyecto, así como a partir de las experiencias de campo durante el desarrollo de los estudios, identificadas por el equipo social de la Empresa de Energía de Bogotá. Este análisis contempla las dinámicas sociales registradas durante el proceso de estudios y diseños; estas situaciones al desarrollarse como procesos sociales, se consideran de carácter dinámico y cambiante en el tiempo y son reflejo de las expectativas, posiciones e intereses particulares de actores específicos.

Dentro de la categoría de oposición, se encuentran los municipios de: Madrid, Subachoque, Tabio, Nemocón, Gachancipá, Suesca, Machetá, Tibirita del departamento de Cundinamarca y los municipios de Tenza, Macanal y Santa María del departamento de Boyacá. En estos municipios a lo largo del proceso de licenciamiento se han conformado grupos de personas y autoridades municipales (alcaldes, personeros y concejos municipales) que manifiestan de manera abierta su negativa al paso del proyecto por su territorio, basados en intereses y dinámicas particulares que los ha llevado a buscar alianzas con otros municipios que les permita mostrarse ante la Empresa y autoridades ambientales regionales, y nacionales como una “red de municipios que están en oposición”, los líderes de esta red son propietarios o familiares de propietarios que se van a ver intervenidos directamente por el proyecto, transfiriendo este interés particular a un interés

### 3.4.7 DIMENSIÓN POLITICO ORGANIZATIVA

Proyecto UPME-03-2010

colectivo, basado en desinformación generada por ellos mismos toda vez que han cerrado los medios de comunicación e interacción con la Empresa, fomentando el miedo entre las comunidades ante proyectos de esta índole, presión social ante los que no piensan y actúan igual que ellos y la no participación en procesos de interés para todos los ciudadanos.

Dicha red inicia en el municipio de Tabio quienes desde la fase de estudios y diseños del proyecto en el DAA, han constituido un grupo con funcionarios de la alcaldía y personas de la comunidad bajo la premisa del interés por el cuidado del medio ambiente, para oponerse al licenciamiento; en este municipio existe la presencia de personas reconocidas públicamente, de escenarios políticos, empresarios, funcionarios y exfuncionarios públicos quienes consideran que la intervención del proyecto afectaría sustancialmente sus intereses económicos, al desvalorizar sus predios y la calidad de vida, considerando a su vez que se afectarían los nacederos y fuentes de agua del municipio y de la región. Este grupo ha buscado alianzas con municipios como Madrid, Subachoque y Zipaquirá principalmente en el concejo municipal, este último bajo su condición política ha convocado e invitado a todas las corporaciones de los municipios a que se unan a la oposición, uniéndose a la causa a los municipios de Garagoa, Macanal, Tenza, Tibirita, Machetá, Suesca, Gachancipá, Tabio, Subachoque, Madrid y Tenjo desde los concejos municipales; generando desde cada uno de sus municipios espacios para informar a la comunidad sobre los impactos que generan estos proyectos en sus territorios.

Dentro del concejo de Zipaquirá se encuentra un concejal que tiene la condición de propietario en el municipio de Suesca situación que lo acerca a la Veeduría ciudadana “proyecto de expansión eléctrica UPME 03-2010” liderada por Gustavo Leal (propietario intervenido por el proyecto en este mismo municipio); esta veeduría está conformada por propietarios que no solo se van a ver intervenidos por este proyecto sino también por otros tres (3) proyectos lineales que están en proceso de licenciamiento y que deben conectarse a la futura SE Norte, su misión, como ellos mismos lo han manifestado en diferentes espacios, es “sacar la SE de la vereda San José”, para esto la veeduría ha realizado diferentes encuentros con la comunidad informándolos de manera errónea sobre los proyectos, generando miedo, desinformación, intimidación y agresión hacia los habitantes de la vereda y Empresa impidiendo el acercamiento de los mismos. A esta oposición se une la alcaldía municipal, quienes a pesar de contar con la información real del proyecto, válida y aprueba las prácticas de este grupo. La incidencia de esta veeduría se ha centrado en influenciar a los municipios de Nemocón, Suesca y Sesquilé, han realizado diferentes encuentros donde él informa a la comunidad sobre los impactos del proyecto, espacios validados por la personería municipal quien de acuerdo a lo establecido entre las autoridades será el ente articulador para estos asuntos.

En municipios como Sesquilé dicha veeduría no ha tenido eco en las comunidades ni en las autoridades la solicitud de oposición, excepto por una propietaria que no quiere que el proyecto pase por su predio. En el municipio de Suesca esta veeduría ha sido apoyada por el grupo de ambientalistas que promueven el no desarrollo de ningún tipo de proyecto nacional, toda vez que consideran que afectaría el desarrollo turístico del municipio y por

### 3.4.7 DIMENSIÓN POLÍTICO ORGANIZATIVA

Proyecto UPME-03-2010

ende sus interés asociados a los mismos, este grupo es validado por algunas de las JAC quienes no han permitido que se den los procesos informativos con las comunidades.

La líder de Zipaquirá identificada como Marcela Granados, ha buscado alianzas en el municipio de Chocontá, Machetá y Tenza teniendo receptividad en el municipio de Tenza pero no en el municipio de Chocontá y Machetá, quienes han mantenido su autonomía frente a la adquisición de la información lo que ha permitido que la Empresa entregue la información a sus comunidades y sea objeto de análisis y contraposición a la misma, sin cerrar los canales y espacios de comunicación entre las partes. Para el caso del municipio de Tenza ha sido acogida la oposición de este municipio, considerando tener más fuerza para evitar el licenciamiento del Proyecto, de tal manera que han participado de manera activa en todos los encuentros que ha promovido el municipio de Tabio y Zipaquirá, reforzado además por la oposición directa del Alcalde municipal. Los municipios de Garagoa y Macanal han abierto sus espacios de diálogo con el concejo municipal de Zipaquirá quienes han transmitido sus preocupaciones frente al proyecto transfiriendo los impactos de sus zonas a esta zona de Boyacá. En los municipios de Santa María y San Luis de Gaceno si bien son opositores su interés están enmarcados en otras situaciones como se señaló en el apartado anterior y por lo tanto no se han involucrado en los intereses de la “red de municipios opositores”.

Aunque no hagan parte de la “red de municipios afectados”, Machetá se ha mostrado opositor por parte de las autoridades, algunos líderes de JAC y propietarios, difundiendo a las comunidades en el uno a uno, en los días de mercado y por redes sociales, piezas comunicativas en contra del Proyecto, por las afectaciones atribuidas a la salud, cultivos, debido a los campos electromagnéticos y el paisaje. Las autoridades por su parte se suman a esta causa, adicionando el paso del Proyecto en una de las veredas que se encuentra en actualización del EOT para cambio del uso del suelo a suburbano, refiriendo que se afectará la expansión del municipio. En Tibirita, se percibe la oposición por la negociación de servidumbres que adelanta la Empresa ante su problemática de no legalización predial, desde Tenza los presidentes de JAC también han recibido mensajes para unirse a la oposición por los temores giran en torno a los campos electromagnéticos.

En la categoría expectantes están los municipios de Tenjo, Zipaquirá, Cogua, Chocontá, de Cundinamarca y Guateque, Garagoa y San Luis de Gaceno del departamento de Boyacá; dado que hay altas expectativas de inversión social y la incertidumbre frente al proceso de licenciamiento.

Y los validadores están los municipios de Sesquilé en Cundinamarca y Sutatenza en Boyacá, dado que son autoridades, líderes y comunidades que han participado de manera activa en todos los procesos de información desarrollados por la Empresa y sus intereses no se ven afectados por el desarrollo del proyecto.

Por lo anterior, el proceso informativo del proyecto ha presentado dificultades en los escenarios informativos y participativos, donde en algunos casos las comunidades no

#### 3.4.7 DIMENSIÓN POLITICO ORGANIZATIVA

Proyecto UPME-03-2010

acceden a recibir la información del proyecto por su negativa al mismo, información que se amplía en el capítulo de lineamientos de participación.

Además, los grupos de oposición conformados han promovido la desinformación, instigando a la comunidad a la no participación de los espacios informativos que se han dispuesto por parte de la Empresa y han realizado manifestaciones o difusión de información en contra del Proyecto, en distintos momentos como se observa a continuación. En el anexo C-3.4.19 se encuentran otras evidencias y material audiovisual que ha sido publicado en redes sociales y medios de comunicación en contra del proyecto y donde se da información errónea sobre el mismo.



### 3.4.7 DIMENSIÓN POLITICO ORGANIZATIVA

Proyecto UPME-03-2010



Fotografía 3-2 Manifestaciones de oposición Municipio de Machetá - Cundinamarca

Fuente: Empresa de Energía de Bogotá, 2016.



3.4.7 DIMENSIÓN POLITICO ORGANIZATIVA

Proyecto UPME-03-2010



**Fotografía 3-3 Manifestaciones de oposición Municipio de Gachancipá - Cundinamarca**  
 Fuente: Empresa de Energía de Bogotá, 2016.



**Fotografía 3-4 Manifestaciones de oposición Municipio de Nemocón – Cundinamarca**  
 Fuente: Empresa de Energía de Bogotá, 2016

3.4.7 DIMENSIÓN POLITICO ORGANIZATIVA

Proyecto UPME-03-2010



**Fotografía 3-5 Manifestaciones de oposición Municipio de Cagua - Cundinamarca**  
Fuente: Empresa de Energía de Bogotá, 2016



**Fotografía 3-6 Manifestaciones de oposición Municipio de Subachoque - Cundinamarca**  
Fuente: Empresa de Energía de Bogotá, 2016

3.4.7 DIMENSIÓN POLITICO ORGANIZATIVA

Proyecto UPME-03-2010



Fotografía 3-7 Manifestaciones de oposición Municipio de Tabio - Cundinamarca

Fuente: Empresa de Energía de Bogotá, 2016.





**Fotografía 3-8. Manifestaciones de oposición Municipio de Madrid - Cundinamarca**

Fuente: Empresa de Energía de Bogotá, 2016.

### 3.4.7.3 Organización y presencia institucional

Para esta sección se elabora un panorama general de la presencia y organización institucional en el área de influencia del proyecto. Para esto, se identifican las instituciones y organizaciones públicas y privadas presentes en los municipios y/o veredas, así como los posibles espacios de participación e interlocución para informar a la población sobre el proyecto de acuerdo con la información socioeconómica recolectada.

- **Gestión de instituciones y organizaciones públicas y privadas, organizaciones cívicas y comunitarias**

En la **Tabla 3-44** se relacionan las organizaciones e instituciones que hacen presencia en el área de influencia del Proyecto.

**Tabla 3-44 Organizaciones e instituciones en el área de influencia**

MUNICIPIO	NIVEL TERRITORIAL	ORGANIZACIÓN
SANTA MARÍA	Municipal	Asociación de Cacaoteros de Santa María - ASOCASAM
TENZA	Municipal	Asociación de jóvenes artesanos
		Asociación cultural Chinguaya

### 3.4.7 DIMENSIÓN POLITICO ORGANIZATIVA

Proyecto UPME-03-2010

MUNICIPIO	NIVEL TERRITORIAL	ORGANIZACIÓN
		Pre cooperativa artesanal Revivir
	Veredal - Valle Grande Abajo	Cooperativa de Agricultores de Tomate
MACHETA	Municipal	Asociación Productores Agropecuarios
CHOCONTÁ	Veredal - Boquerón	Junta de Acueducto
	Nacional	Asociación Colombiana de Reservas Naturales de la Sociedad Civil - RESNATUR
	Regional	Asociación de Productores Agropecuarios y Lecheros de Chocontá –ASOPRALEGA
SUESCA	Veredal - Cacicazgo	Asociación de usuarios del Acueducto de Cacicazgo - ASUAC
	Municipal	Fundación Ecotrek
	Municipal	El Verde Vivo
	Veredas - San Vicente Bajo y Tenería	Junta de Acueducto
	Veredal - Tenería	Junta de Acueducto
SESQUILÉ	Municipal	Asociación de pequeños productores y comercializadores directos - ASPACODI
		Asociación de Mujeres de Sesquilé - AMUSES
		Asociación Municipal de Usuarios Campesinos
		Grupo Artesanal Chaleche
		Cooperativa Agropecuaria y Lechera de Sesquilé - COAGROLES
COGUA	Veredal Rincon Santo Municipal	Fundacion Verte du Pays – Verde de la Tierra Cogua Verde
ZIPAQUIRA	Municipal	Catedral de Sal de Zipaquirá

### 3.4.7 DIMENSIÓN POLITICO ORGANIZATIVA

Proyecto UPME-03-2010

MUNICIPIO	NIVEL TERRITORIAL	ORGANIZACIÓN
	Veredal San Jorge	Renacer Unión de Mujeres Trabajadoras San Jorge
TABIO	Veredal Llano Grande Regional Municipal Municipal	Corporación Internacional Saetas Colectivo Alianza por el Agua ProTabio EMSERTABIO (Empresa de Servicios Públicos de Tabio)
SUBACHOQUE	Municipal Municipal	Fundación Amigos de Subachoque Prosubachoque

Fuente: Consorcio Ambiental Chivor, 2016

Adicional a las organizaciones presentadas, se identifica también la presencia de Inspecciones de Policía, el SISBEN, hospitales y centros de salud, la Registraduría, las Instituciones Educativas, el Banco Agrario, CORPOCHIVOR o CAR, la UMATA. La presencia de estas instituciones y organizaciones en el AID no es constante, sin embargo, la comunidad las reconoce como actores relevantes en los territorios.

Por otra parte se reconocen con mayor presencia los programas desarrollados por Familias en Acción y Red Unidos, los cuales son de orden nacional. También se hallan programas enfocados a los adultos mayores y a la población con discapacidad.

En cuanto a la gestión de las organizaciones e instituciones identificadas, aquellas que trabajan a favor del medio ambiente: la Fundación comunitaria ambiental de Madrid, las Fundaciones Al Verde Vivo, Colectivo ciudadano de Suesca y ECOTREK de Suesca, hacen presencia en el área de influencia en defensa del medio ambiente cuando actividades mineras, industriales y proyectos lineales o puntuales aparecen en el territorio, son actores que interactúan con las comunidades y las administraciones municipales en los municipios y veredas de Cundinamarca.

Las asociaciones y organizaciones de tipo productivo tienen una presencia permanente y han sido creadas para la gestión de recursos y proyectos que permitan el mejoramiento de la producción, de allí que sean de gran importancia para los productores de los respectivos sectores.

Por su parte, las asociaciones o juntas de acueducto tienen una gestión importante en las veredas, en tanto que son las encargadas de velar por la buena prestación del servicio y entre sus intereses se encuentra la defensa de las fuentes hídricas, por lo que suelen hacer presencia en reuniones de actividades y proyectos nuevos que llegan a los municipios y que puedan generar impactos en ellas; es de destacar el poder de convocatoria para sus reuniones.

### 3.4.7 DIMENSIÓN POLITICO ORGANIZATIVA

Proyecto UPME-03-2010

Las JAC se identifican como los actores que poseen la mayor capacidad de convocatoria en las veredas del AID, a través de ellas las organizaciones, fundaciones e instituciones convocan a la comunidad a reuniones y eventos. A nivel municipal el mayor poder de convocatoria lo poseen las alcaldías municipales. Entre las JAC y las alcaldías municipales la comunicación suele darse para la realización de eventos, la gestión de recursos y la llegada de empresas y proyectos nuevos, en el que establecen canales de comunicación constante para el trabajo conjunto.

En concordancia con lo anterior, se prevé que las alcaldías municipales y las JAC poseen la capacidad para atender los cambios y demandas introducidas por el proyecto siempre y cuando la comunicación y el trabajo conjunto que se evidencia actualmente se mantengan durante las diferentes etapas del proyecto. Actualmente por la ejecución del Estudio de Impacto Ambiental y diferentes actividades realizadas en función del Proyecto desde el desarrollo del Diagnóstico Ambiental de Alternativas, han surgido veedurías ciudadanas las cuales han fortalecido tanto su organización como comunidad así como canales de comunicación y confianza entre los diferentes actores sociales y políticos involucrados tal y como se expuso en la Tabla 3-44.

#### ✓ **Actores que intervienen en la resolución de conflictos**

Teniendo en cuenta lo observado durante la etapa de estudio del proyecto y la información suministrada por líderes veredales y comunidades, se reconocen como actores que intervienen en la resolución de conflictos los personeros municipales, los líderes comunitarios entendidos estos como presidentes de las JAC, miembros de las JAC, presidentes de juntas de acueductos veredales, líderes y las inspecciones de policía que se destacan por su gestión comunitaria.

#### ✓ **Espacios de participación con la comunidad**

Las infraestructuras que se identifican a nivel municipal y veredal en sí constituyen escenarios de participación comunitaria como las casas de la cultura, las bibliotecas municipales, polideportivos, plaza central y las instalaciones de las alcaldías municipales. Las escuelas, polideportivos y salones comunales, son espacios de participación de las comunidades, es allí donde tienen lugar los eventos más importantes: eucaristías, reuniones de las JAC, eventos culturales, reuniones del acueducto veredal y celebraciones importantes como el día del niño, la Virgen del Carmen, el día de la Mujer, día de la Familia, entre otras actividades de carácter comunitario.

Como interlocutores en los procesos de participación se identifican los presidentes de las JAC, acueductos veredales y los docentes, por ser los actores que mayor capacidad de convocatoria poseen. A nivel municipal, se reconocen principalmente la alcaldía, el Concejo Municipal y Personería.



En relación con la percepción y respuesta frente al proyecto, las autoridades municipales y las comunidades del área de influencia del Proyecto en la mayoría de los casos se han mostrado con expectativa respecto al proyecto, por tanto han participado en los espacios convocados y han sido receptivos en la recepción de información. Sin embargo, sobre el Proyecto emanan posiciones contrarias articulándose redes de oposición que abarcan un nivel intermunicipal, teniendo como razones tanto pasivos sociales y ambientales de proyectos pasados como emergentes caso de las industrias, minerías, energéticos, entre otros, que con su intervención en el territorio generan impactos significativos; otro aspecto son los predios rurales de esos municipios, hacia la zona de Boyacá predomina la estructura de la tierra en minifundios y microfundios y hacia Cundinamarca en la región de Sabana la constitución de fincas de descanso y recreación y también se incrementa la preocupación hacia la afectación al paisaje y mitos entorno a proyectos lineales y de infraestructura en general.

#### 3.4.7 DIMENSIÓN POLITICO ORGANIZATIVA

Proyecto UPME-03-2010